大公報

上海版

上海軍管會登記新字第八號

第一萬七千五百十五號

今天本報壹大張

每份人民幣七百元

訂戶報費一律按月預收 外埠平寄郵費免收

郵電部上海郵局及全國各地各級郵局發行

經理部：上海（0）南京東路二一二號 電話：一九四八〇轉接各部 電報掛號：二二二二五

編輯部：上海（1）人民路二六一號
總編輯室 田七一八二六
政治組 田七一八二六
經濟組 田七〇〇〇八
文教組 田七〇〇〇九
讀者工作組 田七一八三二
藝術組 田七〇〇〇八
（南市電話）

印刷廠：上海（1）人民路二六一號 南市電話：田七〇六三

昨日發報時間四時四十五分

滬市人民政府行政例會通過 成立上海市勞動就業委員會

並着重討論了公費醫療和中小學招生問題

【上海市新聞處七日訊】上海市人民政府在六日下午舉行第四十四次行政例會。會議在衛生局王聿先副局長報告本市開始實行公費醫療預防情況和教育局戴白韜局長報告中小學秋季招生情況以後，進行了討論。

潘漢年副市長在總結發言中指出：衛生局在實行公費醫療預防的工作上，已在華東衛生部直接領導之下進行了一系列的積極措施。但這是一個艱巨的任務，必須充分估計客觀需要與主觀條件，有計劃、有步驟地進行，既不可拖拉，也不可過於急躁，反而欲速不達。同時，單靠衛生部門的努力，還是不可能做好的；必須由各單位共同負起責任來一起努力。因此，市公費醫療預防實施管理委員會應該再作進一步的調查研究，並與各有關單位詳細討論，分別先後緩急，製訂具體可行的計劃，使本市公費醫療預防工作順利展開。此外，對各單位享受公費醫療預防的國家工作人員，應普遍進行教育，使能了解本市醫療工作的實際情況，共同負責克服困難，貫徹執行中央的決定。

為了做到工農子弟大量入學及解決本市中小學生升學入學問題，教育局曾作了許多努力，如設立夜中學、小學二部制及開辦晚班等。在初等教育方面，發展甚為顯著，全市小學生的數目，解放時僅有三十二萬，今年上半年已達五十萬左右。根據戴白韜局長的報告，本屆高中畢業生全部可以升入大專學校；初中畢業生一萬六千二百多人，只有五百多人尚未考入高中，在第三次招生時亦可以解決，全部升學；小學畢業生五萬零六百多人，還有四千九百多人未能進入初中，除第三次招生時可以解決其大部分外，其餘的將以增設夜間班等辦法來解決。教育局對全市的學齡兒童，已進行了普遍調查，小學的招生工作正在佈置中。潘副市長在總結發言時指出：學校向工農開門乃是人民教育事業的方針，教育行政部門在解決中小學畢業生和學齡兒童升學入學方面，已獲得了不少成績。但由於過去國民黨政府給我們留下的困難很多，一時不能完全克服，而一般學生又爭相投考公立學校，所以在某些方面還難免有些擁擠的現象。教育局除了應該繼續加強對公私立學校的領導和幫助外，必須適應客觀需要照顧全面，進一步加強學齡兒童和中小學畢業生的升學入學工作；並展開宣傳，及時糾正一部分學生只願進公立學校不願進私立學校的觀點。至於家境清寒，負担私立學校費用確實有困難的，則私立學校可以適當增加減免費名額，由政府給予必要補貼。

會議最後，勞動局馬純古局長傳達了「中央人民政府政務院關於勞動就業問題的決定」。會議討論通過成立了上海市勞動就業委員會。會議責成該委員會按照上海具體情況，擬訂關於勞動就業問題的工作計劃，報經市府批准後按步實施。

市勞動就業委員會委員名單

主任 劉季平
副主任 王一平 于伶
委員 沈志遠 周而復 張映吾 經叔平 蔡北華
馬純古 王良 李琦濤 胡子嬰 張振華 榮毅仁 蔡叔厚
戴白韜 王堯山 宋季文 胡厥文 張燦明 趙先 黃延芳
朱則民 金求真 洪天壽 景曉邨 趙行志 盧鈍根
沈涵 金仲華 張本 楊光池 趙祖康 戴戟
（以筆劃為序）

★新華社特派記者評述★ 朝鮮停戰談判已到決定關頭

美方必須按照協定的規定解決戰俘遣返問題

逃會和挑釁行為只能說明美國政治上的失敗

【新華社開城七日電】本社特派記者報道：板門店的談判帳篷今天都空了，因為美方聯絡官沒有來參加雙方對美方砲轟會場區事件的共同調查，同時哈利遜又把談判休會到八月十一日。雖然證據確鑿，美方聯絡官卻否認對砲轟一事負有責任。這使人很熟悉地回憶起來去年八月李奇微矢口否認他轟炸掃射開城中立區以圖破壞談判的事。現在剩下來可以讓美國代表進行破壞的最後一手就是休會。美方的陰謀顯然是最初休會三天，接着休會一星期，然後就無限期地休會，想藉此使得解決唯一剩餘的遣俘問題成為不可能。

將近十三個月的停戰談判已經到了一個決定的關頭。現在，由於南日將軍建議最後確定停戰協定草案的文字，停戰協定草案包括各項議程的六十三款已經全部獲致協議。但是停戰協定還是不能簽字，這完全是因為美方代表拒絕按照協定的規定來解決戰俘遣返問題。要是他們按照第五十一款和五十二款重新校正戰俘名單，朝鮮停戰就垂手可得。

全世界人民現在可以看得清清楚楚：美方代表拒絕談判下去，造成休會，就是違反雙方已經同意了的原則，就是拒絕為停戰盡最後一分力。雙方代表團大會行政會議的結束說明，他們在同意第五十一款和五十二款的時候，就打算違反這兩款了。第五十一款說：「本停戰協定生效時，雙方收容的全體戰俘應儘速予以釋放和遣返」。第五十二款說：「雙方保證本停戰協定生效後釋放和遣返的戰俘不再用於朝鮮衝突的戰爭行動」。可是哈利遜想破壞這個讓全體戰俘回家過和平生活的原則。他堅持要由美方扣留一萬三千多名中國戰俘和百分之二十的為美方囚禁而家在北朝鮮的朝鮮戰俘。哈利遜的計劃是把他們交給在台灣的蔣介石和李承晚，以便為美國擴大戰爭的侵略陰謀準備砲灰。

有上千的朝鮮人民軍和中國人民志願軍的戰俘就是因為被國民黨和李承晚特務和美軍謀殺而不能被遣返的。有許多中國人民志願軍戰俘被迫充當特務而被空降到北朝鮮來。直到現在哈利遜不敢抵賴我方指責他在給南日將軍的信中說他們「逃亡」是撒謊這一事實。這是因為這些空降特務有許多現在是在朝鮮人民軍和中國人民志願軍手中。

過去兩個月來的事件證明哈利遜是被喬埃和克拉克挑選出來做用「沒有話可說」和逃會方法來破壞談判的「不可羨慕的工作」的。除非華盛頓改變它的拖延談判的政策，否則領導美國談判代表團的哈利遜將會以長期休會斷送談判和扼殺朝鮮和平的「不可羨慕的紀錄」。

觀察家指出：美國目前用長期的或甚至無限期休會方法，來破壞會議的政策，對朝鮮和中國代表來說是一點也不會起作用的。它只會在世界面前表明美國毫無誠意。無論如何，一年來的談判將在歷史上和世界人民輿論的判決書裏寫上這個事實，即：美國政府的代表由於不敢在會議上面對朝中代表所提出來的真理和正義的譴責，因而逃出了會場，逃避了會議。他們可恥的逃會和破壞談判的挑釁行為只能向亞洲和世界人民宣告美國進一步的政治上的失敗。

在我日益壯大的高射砲部隊打擊下 敵空軍「重點突襲」再次失敗

我在某橋梁陣地兩次作戰中毀傷敵機近卅架

【新華社朝鮮前線八日電】在我軍日益壯大的高射砲部隊的打擊下，敵人空軍所吹噓的「重點突襲」又一次遭到了可恥的失敗。

在通往中部前線的運輸線上有一座重要的橋梁。不久以前，美國侵朝空軍曾在四天內連續兩次出動大批飛機向那裏進行過集中轟炸。第一次來襲敵機四十五架，在我高射砲部隊四十五分鐘的作戰中，被擊落四架，擊傷九架。第二次來襲敵機六十七架，經我高射砲部隊與敵機三十三分鐘的激烈戰鬥，擊落敵機六架，擊傷十架。

最激烈的戰鬥還是第二次。某日上午十一時四十五分，對空觀察員發出了敵機空襲的警報。接着，從南方遙遠地傳來了低沉的馬達聲。指揮員趙田忠從望遠鏡裏看到了，他立即向各陣地發出命令：「準備戰鬥！注意俯冲方向，堵住俯冲角，不要給美國空中強盜瞄準的機會！」這時，已有八架「F—八十四」戰鬥機飛臨陣地上空盤旋，另有十八架敵機只在上空繞了半個圈子就排成一線俯冲下來了。我們的砲立即開火，砲彈在天空爆炸成無數個圈圈，把敵機包圍了起來。第二架敵機被擊中起火，第一架剛俯冲下來，往上起飛時，也被擊中左翅，拖着黑尾巴，由兩架敵機保護着向東逃去了。其它俯冲下來的敵機見勢不妙，也都倉皇地鑽向高空。

敵機冲擊不成，改變了戰術。六十多架飛機在天空繞成一個大圈子，其中二十多架突然分三路齊頭俯冲。我高射砲手們早作好了準備，按預定射界從四面八方發射，射出的砲彈在天空中織成了嚴密的火網，敵機企圖切散和混亂我火力的詭計失敗了。第三次就把所有的火力都集中到我第三號陣地，企圖從這裏打開一道衝擊橋梁的缺口。第三號陣地頓成火海。但陣地上的砲手們卻繼續英勇地戰鬥着。各砲在側翼織成交叉火力向敵機射擊，打垮了敵機的第三次猛攻。

敵機遭到了慘敗，急忙逃出我們砲火的威力圈，向着一個空山頭出氣，把他們的炸彈、機關子彈都傾瀉到那空山頭上。

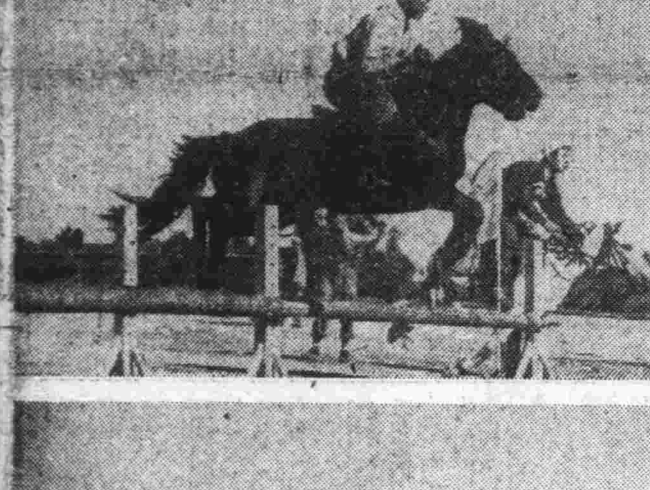

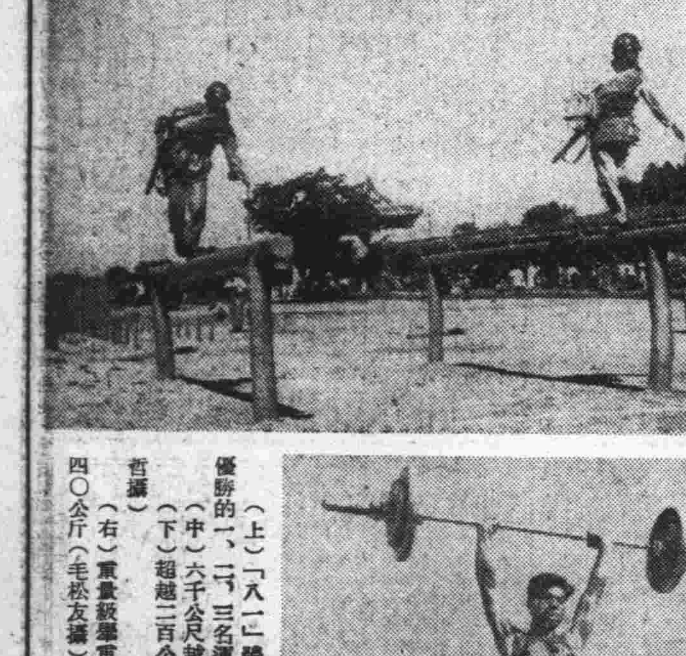

（上）「八一」體育運動大會十三項游泳決賽中獲得優勝的一、二、三名運動員合影（照鐘攝）
（中）六千公尺越野賽馬——跳障礙（林修賢攝）
（下）超越二百公尺障礙地帶競賽——過獨木橋（董哲攝）
（右）重量級舉重第一名韓洪才（東北軍區）成績二四〇公斤（毛松友攝）
（新華社稿）

美軍第四十五師的命運

朝鮮通訊 新華社記者 劉鳴

美軍第四十五師在西線先後被殲八千多人以後敗下陣去了。這支來自美國阿拉荷馬州的國民警衛隊，是去年十二月間被調到朝鮮填補進鐵原以西一線陣地的。

四十五師調來朝鮮以前，曾在日本北海道專門受了八個月的山地戰訓練，它曾被侵朝美軍前任統帥李奇微誇獎為一支「訓練最好的部隊」。但是，這支所謂「訓練最好的部隊」，在為保衛和平而英勇戰鬥着的中朝人民軍隊面前，仍然逃脫不了悲慘的下場。七個月來，四十五師曾在鐵原以西一帶地區進行了多次小規模的但很劇烈的竄犯；但在中朝人民軍隊堅強的阻擊下，他們遭到的是不斷的殺傷和消耗。

這一支美國的地方性部隊的特色，是士兵想家，厭戰。四十五師的士兵們，從來沒有想到會調來朝鮮打仗，因為他們記得美國參議員曾說過「國民警衛隊不參加朝鮮戰爭」這樣的話。所以，他們來到朝鮮以後，並沒有心思打仗，卻很關心朝鮮停戰談判的消息。該師一七九團有一個士兵，名叫曼寧，他私人有一架收音機，每到晚上，都要收聽談判消息。第二天早晨，許多士兵一見面就焦急地問他：「曼寧，和談怎樣了？」曼寧老是愁眉苦臉地回答說：「沒有進展」。後來那些失望的士兵都叫他是「沒有進展的曼寧」。

這樣的美國兵在去年十二月二十三日和志願軍打了第一仗。四十五師的士兵在軍官手槍的威逼下向上浦防東南一個無名高地進攻，敵人用以進攻的兵力從一個排增加到一個營，並有二十四輛坦克配合，反覆衝擊七次，雖曾兩次爬上山頭，但還是在被殲二百多人以後敗退了。

今年六月中旬的一次大高地爭奪戰，是敵我士氣高低鮮明對照。六月十二日，四十五師的兩個連在三十四輛坦克和五十二架飛機的配合下，向一九零·八高地發起攻擊。這次戰鬥連續了五晝夜，守衛在高地上的志願軍兩個班的戰士們先是依靠野戰工事打擊敵人，然後轉入坑道中繼續殺傷敵人。英勇的志願軍戰士們在坑道裏堅守了五晝夜，配合反擊部隊殲滅了據守在山頂野戰工事裏的敵人。這次戰鬥，四十五師傷亡了兩千八百多人，他們的一八零團遭到了殲滅性的打擊。因而當時敵人不得不把附屬的非律賓營拉上火線充當砲灰。在這場戰鬥以後，四十五師的士兵們曾把自己在作戰時的狼狽情形，寫了這樣一個歌子：「中國戰士上了山，四十五師嚇破了膽，拔腿往後跑，逃命不怠慢。」

在一九〇·八高地爭奪戰的同時，四十五師又在石峴洞北山三戰三敗。在這三次進攻中，四十五師的一七九團繼一八〇團之後，又遭到了成排成連的覆滅。六月六日，一七九團的一個連佔領了石峴洞北山，九日晚十時，志願軍一部在砲火掩護下發起反擊，戰鬥五十八分鐘，全殲守敵一個連。十日，一七九團又上來一個連，第二天晚上志願軍首先用砲轟擊，步兵接着衝鋒，八分鐘解決戰鬥，殺傷敵軍一百四十多人。十六日，一七九團兩個排第三度爬上石峴洞北山。二十日，志願軍步兵在大砲、戰車配合下三打石峴洞，戰鬥十四分鐘，把陣地收復，全殲守敵。據一七九團的一個士兵說，當時他爬在防砲洞深處一動也不敢動，耽心每秒鐘都可能和死神見面，時間過得特別慢，他只能暗暗祈求上帝保佑。

四十五師敗下陣去以前，在向上浦防以東無名高地的進攻時遭到了慘重的損失。從六月二十三日到二十七日，四十五師一七九團先後用一個排到兩個排的兵力向這個高地進行連續衝鋒，敵軍經過五天的激戰，損失了一個多連的兵力以後，爬上了高地。第二天晚上，志願軍步兵又在猛烈砲火掩護下發起反擊，激戰十九分鐘，就把陣地奪回，並殲敵一七九團第九連全部，一連和三連各一部。

美軍第四十五師在西線鐵原以西地區被打成殘廢而敗退下去了。自從去年范佛里特發動秋季攻勢起，中國人民志願軍就在這兒進行了堅強的陣地防禦戰。美軍騎兵第一師在這兒傷亡了一萬七千多人以後被撤換了下去，第四十五師就是在這種情況下被補上來接替騎兵第一師的。這次接替四十五師的是美國的第二師，它的命運決不會比前兩個師好些。僅僅在七月十七日到十九日的三天戰鬥中，第二師二十三團（其中有一個營是法國營）就已在上浦防以東的無名高地前被殲一千多人。

十分明顯，只要美國將軍們一天不願意停止戰爭，美國侵略軍就一天不能逃脫被殲的厄運。這一點，對於人力不足的美帝國主義正是最大的隱痛和致命的打擊。（新華社朝鮮前線七日電）

今天本報內容提要

★新華社記者評述：朝鮮停戰談判已到決定關頭。（一版）
★上海市勞動就業委員會成立。（一版）
★在我強大高射砲部隊打擊下，敵空軍所謂「重點突襲」再次失敗。（一版）
★我兩航留港員工堅持護產鬥爭，反對英帝國主義刼奪我民航飛機和倉庫。（一版）
★英國被迫縮小擴軍計劃，北大西洋侵略集團遭遇新危機。（四版）
★美國鋼鐵工人罷工影響巨大，繼續沉重打擊擴軍計劃。（四版）
★上海熱水瓶搪瓷貨品訂出檢驗標準，統一規格。（二版）

反對英帝國主義刼奪我民航飛機和倉庫 我兩航留港員工堅持護產鬥爭

【新華社廣州七日電】本社記者報道：英國政府用武力替美帝國主義分子刼奪我國在香港的民航飛機和倉庫，並迫害我留港保護國家財產的職工的橫暴事件，充分地暴露了其與中國人民為敵的態度。我兩航留港職工堅決抗議英帝國主義的暴行，並英勇地繼續堅持護產鬥爭。

英國政府刼奪我國這一筆財產時，手段極其橫暴。英國政府樞密院司法委員會在七月二十八日非法將我留港的中央航空公司飛機四十架及其他資財「判給」美國騙子陳納德後，香港英國政府在同日午夜就開始其刼奪暴行。全副武裝的英國軍警千餘人，在午夜二時左右分三路向存放着我國飛機和物資的香港啟德機場以及庇利船廠和新亞藥廠等兩個倉庫地區舉行突襲。

突襲啟德機場的英國軍警約五百人，在午夜一時五十五分乘着十輛卡車，攜帶着機關槍、籐牌及催淚彈等到達機場，隨即把停放着我國飛機的機場北區、南區和東區團團包圍。英警一開始就命令在那裏看守的我國員工們離開崗位，但負着保護我國國家財產的神聖責任的員工們當場嚴詞拒絕。英警於是就向我護產員工橫施暴力。在東區，五、六個英警對付我一個員工，我員工葉和及歐陽鐸等遭到毆擊受傷。我員工即嚴正地向英警指出：「我們奉中央人民政府的命令，在這裏看守我們國家的財產，沒有上級的命令，我們決不離開！」但在場的英籍幫辦卻橫蠻地指着我員工大叫：「我就是你們的上級，我要你們即刻離開此地！」接着他就下令英警一齊向我員工毆擊。這時雨正下着，南區辦公樓上住着的我二十多個員工，當被英警包圍時，全體一手挽一手，堅決拒絕離開崗位。英警質問我們：「你們憑什麼理由不走？」我員工代表勇敢地說：「沒有道理講！」一個英籍幫辦竟一把抓住這個員工代表的頭髮，跟着全部在場英警即拳腳交加並用槍桿向我二十多個員工打過來。劉木養、朱標、吳騰生等數人被打得頭破血流。英警還將我員工一個個推向梯口，再從梯口連推帶打地拖下樓梯，許多員工被打暈倒後還繼續受到英警的毆擊。當我員工因受傷甚重被押上軍車時，全體一致高呼「毛主席萬歲！」和高唱國歌和「團結就是力量」。在北區的全體員工亦無一例外地遭受英警的毒打，陳明一被打至重傷後，仍高喊：「同志們！堅持鬥爭下去，我們一定會勝利的！」至三時五十分，停放飛機的機場區即全部被英警用武力控制，我員工一百六十人亦全部被英警非法逮捕，並先後被送到九龍城警署拘禁。

與啟德機場同時，庇利船廠舊址的倉庫受到香港英國軍警水陸兩面的突襲。首先進門的英籍幫辦就用槍柄向守衛的工友交出大門的鑰匙，這位工友嚴正拒絕，一個英籍幫辦就用槍柄向這個工友毆擊；跟着英警就衝進了倉庫，對倉庫內的四十二個員工進行了瘋狂的毆辱和搜刼。許多員工的手錶、鋼筆被搶走，那裏員工學委會的經費港幣六百元也被刼去。最後，英警竟以七、八個人抬一個人，將四十二個員工抓上警車，押往紅磡警署。

另一路突襲新亞藥廠舊址我中央航空公司倉庫的英警約達四百人。他們像強盜一樣爬牆而入，打開大門後，大批英警即蜂擁入內。正在熟睡中的我方員工，不由分說即被英警推到宿舍外面的一個空場上，並被他們用強光的射燈照射眼睛和強行搜身。我員工當即推出代表質問英警有什麼理由用武力刼奪我國家財產和暴力對付負責保護祖國財產的員工。但一個蠻不講理的英籍幫辦竟高舉拳頭咆哮說：「這就是理由！」並繼續對我員工橫施侮辱。天亮後，我員工不顧英警的阻止，高升國旗，齊唱國歌，向英帝國主義表示抗議，並全體一致宣誓繼續堅決負起護產的責任。

英國政府刼奪暴行發生後，我中央航空公司和中國航空公司的留港代表即在二十九日上午十一時前往見香港英國政府警務處處長麥景陶，就上述事件提出強硬抗議。兩航空公司代表強調指出：我工作人員是奉中華人民共和國中央人民政府之命，留港護產，他們除了中央人民政府的命令之外，其他一切命令概不能接受，而現在英政府警方竟出動大批軍警，用武力脅迫各工作人員脫離崗位，這種非法行為所引起一切嚴重後果，應由英國政府負其全責。但英國政府反而繼續用野蠻手段迫害我被捕的看守啟德機場和庇利船廠舊址倉庫的二百零二名員工。在警署中，英警白天把我員工逐到露天的地方晒了一整天太陽，晚上下雨，又把我員工趕去讓雨淋，並用強光射燈照射眼睛；甚至無理拒絕我員工家屬去送食品。但是，我全體員工以堅決的鬥爭來回答英帝國主義的一切暴行。香港英國政府最後不得不在七月三十日最二時左右把捕去的我國員工全部釋放。

英國政府現已把刼奪去的我國民航飛機，非法交給美帝國主義分子，十分露骨地表示其對美國主子的恭順效忠。在武力刼奪後的第三天，香港英國政府即發表特別憲報，授權給所屬民航處長及任何警察官員得使用一切必要的武力，將這批飛機交給所謂美國「民用航空運輸公司」。從八月二日開始，香港英國政府即派出武裝警察將存放在前新亞藥廠內的中央航空公司的飛機器材和存放在庇利船廠內的中國航空公司的飛機器材掃數運走。所謂「民用航空運輸公司」的人員，已從台灣前去香港進行「接收」活動。從這些活動中看到英國政府對美帝國主義的奴顏婢膝的醜態，同時更加使人們認識英國政府以前一面在我國人民抗議下不得不承認這些飛機是中國所有，一面又發佈「扣押令」並縱容蔣匪特務爆炸破壞，終於玩弄所謂「產權訴訟」的把戲來達到刼奪目的的陰謀伎倆，是如何狡猾可憎。

現在仍留香港堅持崗位的我兩航空公司護產員工對英國政府刼奪我國留港飛機和倉庫，並迫害他們的暴行感到非常憤怒，他們指出：英國政府的這一行動，完全是對我中華人民共和國採取敵視態度的進一步的具體表現。全體職工一致表示堅決擁護中央人民政府外交部章漢夫副部長就英國政府這一暴行提出的嚴重抗議聲明；並決心在全國人民的支持下，繼續為保護我國國家財產進行不屈的鬥爭！

魏寧頓評美方挑釁態度

美方拒絕調查砲擊會場區事件，是蓄意拖延談判的表現。

【新華社北京七日電】倫敦「工人日報」記者阿蘭·魏寧頓六日自板門店報道：美方拒絕了朝中方面就八月二日砲擊會場區事件所提出的抗議。他們乾脆否認這些砲彈是由於他們的，並且說根本用不着調查。但是由於朝鮮方面的堅持，他們勉強地同意重新考慮這些證據。但是比砲擊事件更重要的是美方對於調查的態度，從他們的態度可以看出他們不想談判了，也不想使停戰實現。這和他們去年的態度相似。去年八月他們曾用中立區事件為手段來拖延談判，並且是用結果遭受了失敗的夏季秋季攻勢。對目前這一個個挑釁事件和美方拒絕作適當處理的態度，應該從這一系列的事件和美方的挑釁態度來看。

中國伊斯蘭教協會籌備會議在京舉行

【新華社北京四日電】中國伊斯蘭教協會籌備會議於七月二十七日至三十一日在北京舉行。這次會議是由信伊斯蘭教各民族中的知名人士鮑爾漢、劉格平、賽福鼎、達浦生、馬堅、龐士謙、楊靜仁和馬玉槐等八人發起召集的。出席籌備會議的，有從全國各地來的代表五十三人，他們中有阿訇、毛拉（在新疆伊斯蘭教中有學問的人稱為毛拉）、和回民團體的負責人等，包括回族、維吾爾族、哈薩克族、烏孜別克族、塔塔爾族、東鄉族等民族成分。

會議由達浦生阿訇任主席。他在開幕詞中說：在反動統治時期，要想召開今天這樣一個會議是絕對不可能的，因為當時信仰伊斯蘭教的各少數民族都處於被統治、被壓迫的地位，宗教信仰也受到歧視。今天少數民族人民和漢族同胞一樣地翻身作了主人。人民政府和人民解放軍認真地執行着中國人民政治協商會議共同綱領的民族政策和宗教政策，對少數民族人民的扶持和幫助是無微不至的，並且處處照顧少數民族的宗教信仰和風俗習慣。中華人民共和國是各民族平等友愛的大家庭。只有在這樣的大家庭裏，才有可能開這樣的盛會。

會議討論了有關籌組中國伊斯蘭教協會的各項問題，與會代表一致認為中國伊斯蘭教協會的宗旨應該是：愛護祖國，協助人民政府貫徹宗教信仰自由的政策，並參加保衛世界和平的運動。會上選出了中國伊斯蘭教協會籌備委員會。籌備委員會包括主任一人，副主任二人，委員三十七人，正副祕書長三人。此外，並為沒有代表出席這次籌備會議的地區保留了委員名額。籌備委員會將根據這次籌備會議的精神，繼續廣泛徵求各方面的意見，進行各項具體籌備工作，準備召開中國伊斯蘭教協會成立大會。

會議一直在融和的氣氛中進行。來自各地區、各民族的代表本着愛國主義精神和團結精神，在小組研究、大會討論時，熱烈地交換了意見，因而使會議圓滿地完成了自己的任務。

與會的很多代表在大會上發了言，他們不約而同地控訴了國民黨反動派過去對少數民族的壓迫和對伊斯蘭教的歧視。他們一致表示自己生活在中華人民共和國大家庭裏，日益感到祖國的偉大和可愛。他們說：毛主席的民族平等政策和信教自由政策，使我們和國內其他民族人民團結一致，向着光明燦爛的前途邁進。

中央人民政府政務院政治法律委員會副主任張奚若和中央民族事務委員會副主任委員烏蘭夫應邀參加了會議的開幕典禮，並在會上講了話。會議並請烏蘭夫副主任委員報告民族政策。他指出這次中國伊斯蘭教協會籌備會議充分貫徹了愛國主義精神，並且着重地說：一切符合於祖國和人民利益的努力，都必然會得到祖國和人民的支持和愛護。

會議最後通過了向毛主席、中國人民解放軍和中國人民志願軍致敬電。

「八一」運動大會球賽入決賽階段

兩項田徑賽突破了解放後全國紀錄

【新華社北京七日電】人民解放軍「八一」建軍節二十五週年體育運動大會已經開了七天了。各項球類比賽已全部進入決賽階段。二萬公尺摩托車競賽、一萬五千公尺自行車競賽、一千二百公尺武裝賽馬都在今天決賽。此外，軍委總政治部「八一」籃球隊和北京京聯籃球隊作了表演賽。各種軍事體育還繼續進行表演。

華北軍區和公安部隊進行了棒球的冠軍決賽。全部由運動隊幹部和戰士組成的華北軍區棒球隊打得既機巧又頑強。他們以十九比零戰勝了公安部隊，獲得棒球冠軍。

今天上午有幾場激烈的籃球、足球和排球決賽。空軍對中南軍區的一場男子排球決賽打得非常緊張，空軍隊殺球來勢極猛，而中南軍區搶救險球時又如此熟練，合作得非常好。空軍以三比一勝了中南軍區。現在取得籃球決賽權的有中南軍區、東北軍區、西南軍區和公安部隊；取得女子排球決賽權的有海軍、中南軍區、華北軍區和西南軍區，取得男子排球決賽權的有西南軍區、華東軍區、中南軍區和空軍。他們將在再戰的兩場的決賽中爭取冠軍。

下午，軍委總政治部的「八一」男女籃球隊和北京市的京聯男女籃球隊作了表演比賽。「八一」男子籃球隊以一零三比七五勝京聯隊，「八一」女子籃球隊以三十四比三十二勝京聯隊。

志願軍和西北軍區拔河決賽中有一個動人場面。第一場終了時，西北軍區的三一零號運動員昏倒退場，西北軍區一方就由十二人減到十一人，形成一面倒的形勢。但志願軍放棄了這個可以輕易取勝的機會，自動也減少一人。這種友愛團結的精神引起了滿場觀衆的熱烈歡呼。最後，志願軍以二比零獲勝。

今天舉行了一萬五千公尺的自行車決賽。東北軍區的采世海得到第一，志願軍的單長春第二，第三名是華東軍區的錢懷玉。

二萬公尺的摩托車決賽競爭非常激烈。運動員勇敢堅韌，都堅持到底。第二組的于遠勝（東北軍區）在第一、第二名已經到達終點時，還有二千公尺沒有跑完，但他還是努力地跑完全部路程。觀衆像歡迎優勝者一樣地向他熱烈鼓掌。

今天還舉行了一千二百公尺武裝賽馬決賽。華北軍區的騎兵戰士鋼士木勒（內蒙古人）榮獲第一名。

騎兵運動員們又作了多次勇敢的馬術表演和馬球表演。內蒙古的少年兒童又作了輕騎表演。

昨天舉行的男子跳高和男子八百公尺接力兩項決賽成績，已在今天公佈，跳高的成績是一點七六公尺，突破了解放後全國的最高紀錄（一點七五公尺）。男子八百公尺接力決賽的成績是一分三十五秒七，也突破了解放後全國的最高紀錄（一分四十一秒）。這些創造新紀錄的運動員大部分是運動隊幹部和戰士。如跳高第一名是西南軍區的運動隊文化教員顧昌碩，第二名是東北軍區的戰士狄學海，第三名是西南軍區某步兵學校的學員李大培。男子八百公尺接力決賽第一名是東北軍區隊。這一隊中除齊寶珠是體育工作者外，于龍是某步兵學校學員，金長春是某連班長，傅仲才是某連連長。

今日繼續舉行文藝比賽，由志願軍文藝代表隊演出許多獲得觀衆崇高評價的舞蹈、歌唱節目。

空軍榮獲足球冠軍

東北軍區第二 華東軍區第三

【本報北京八日專電】全軍運動大會八日舉行足球決賽，空軍以二比一勝東北，榮獲冠軍。空軍擁有名將徐福生、高秀清，東北擁有名將金東植、玄光松等，兩隊實力在伯仲間。決賽中兩隊都用三後衛七攻八守打法，踢來非常精彩，前八十分鐘雙方無紀錄，最後十分鐘空軍先進一球，但兩分鐘後即為東北扳成平手，終場前五分鐘空軍又攻進一球，東北奮力追趕未果，屈居亞軍。三四名爭奪賽華東以四比零勝華北，得第三名。

上海市軍事管制委員會公告

軍辦祕二6001號

中央人民政府公安部業於七月十七日公佈「管制反革命分子暫行辦法」，並自公佈之日起施行，本會一九五一年七月二日(51)軍辦祕二字第二九六四號公佈之「上海市管制反革命分子暫行辦法」，應即作廢。特此公告週知。

主任 陳毅
副主任 粟裕

一九五二年八月八日

上海總工會徵集上海工人鬥爭史料啟事

上海工人具有光榮的革命鬥爭歷史。本會擬搜集此項史料編印成書或陳列展覽，藉以教育上海職工和保存歷史資料，特為徵集如下資料和物品：自上海工人階級產生以來的有關工人活動、生活情況、革命鬥爭事實記載的各種書刊、報紙、信件、會議記錄、宣言、決議、綱領、通知、口號、傳單、圖表、照片、印章、符號、烈士遺物和武器等，凡願捐獻、贈與、出借或出售者，請與本會工人運動史料委員會接洽辦理（電話：一一〇二〇一一三、一一三一四分機）。辦公地址：本會三樓三一二室。

婦女調經藥劑
佛慈 當歸丸（原名當歸素）
適應月經不調 痛經腹脹 產後血虧
國內外藥房均有出售
佛慈藥廠出品 上海西藏中路三十九號 電話九八四〇六

無錫榮宅訃告

榮德生先生於一九五二年七月二十九日逝世於無錫梅園，謹於八月十二日在本宅家奠，十三日上午八時發引暫厝梅園。謹此訃聞。

喪居無錫西郎君廟巷八號 通訊處上海江西路四二一號

榮宅治喪處啟

★體現新的公私關係★

本市熱水瓶搪瓷品統一規格 確立生產指標消除退貨現象

【本報訊】體現着新的公私關係的熱水瓶胆規格檢驗標準和搪瓷貨品檢驗標準已經分別訂立了。在中國百貨公司華東區公司、上海化學工會、與本市熱水瓶工業、搪瓷工業同業公會會同協商並徵得市工商局的同意，熱水瓶胆就市貨訂出水路、水泡、瓶頭、保暖程度等以及次貨的檢驗標準；搪瓷貨品按搪粉厚薄、花色好壞等，訂出正號及甲乙丙丁貨五級，以及各種貨品應用鐵皮規格爲檢驗標準。自本月份起，本市私營熱水瓶工業、搪瓷工業對於華東區百貨公司的加工定貨，即按新訂標準交貨和驗收。

這一檢驗標準的初步確定，不僅是交貨驗收有了標準，大大消除了臨時退貨現象；更積極的，給生產定出了指標。

在「三反」「五反」運動以前，無論熱水瓶胆或搪瓷貨品，都沒有明確的規格標準，關於加工定貨的交貨和驗收，只憑各人的經驗和眼光來確定好貨或次貨。這樣，一方面很可能給私商鑽偷工減料的空子，另一方面也發生了嚴重的臨時退貨現象，因而造成交貨脫期，罰款等情形。尤其是「三反」運動以後，國營企業某些工作人員對定貨的驗收挑剔過嚴，剔出次貨過多，由於搪瓷貨品係半手工製品，廠與廠之間甚至班與班之間的出品，都存在着很大的差別，因此，這一現象表現在搪瓷貨品上特別嚴重。

爲了幫助資方正確計算成本，使資方獲得合理利潤，發展生產，在搪瓷業方面，首由華豐搪瓷廠工人擬出統一的規格標準，再由各基層工會根據現有設備技術條件，在資方與華東百貨公司同意下，初步的把搪瓷貨品訂出甲乙丙丁四級，並另外訂定正號貨的標準，作爲生產上奮鬥的目標。

熱水瓶工業瓶胆的規格問題，最先是在華東區物資交流大會中提出的。在交流大會期間，華東合作總社向該業訂購竹殼水瓶二萬八千打，同時提出明確瓶胆規格的意見，於是由上海化學工會主動召集各廠工人，推出代表五人會同資方成立技術研究小組，研訂瓶胆規格檢驗標準。

由於檢驗標準的訂立，近一週來，華東百貨公司驗收熱水瓶胆及搪瓷貨品，基本上已經消除了臨時退貨現象。爲了進一步修訂成品的規格標準，熱水瓶工業的技術研究小組仍繼續進行工作；搪瓷工業在化學工會主持下，亦決定成立技術研究小組，化學工會並已會同有關方面進一步下廠調研生產，在現訂規格標準的基礎上，核算搪瓷貨品的成本。

糾正競銷偏向 減少糧食浪費 本市麵粉業擬定銷售麵粉規格

【本報訊】上海麵粉工業所擬訂的「本市銷售麵粉規格施行辦法暨違反規格處理辦法」，已獲得工商局批准，不久即可實行。這一措施，不但可以統一麵粉的規格，糾正私營麵粉工業藉提高粉色互相競銷的偏向，使麵粉業的產銷關係趨於正常；而且，對開展麵粉工業的增產節約運動，減少浪費，增進人民健康，也具有重大的意義。

早在去年七、八月間，由於麥價穩定，而粉價每包售七萬五千元，私營麵粉工業的利潤很高。當時，蘇南地區粉廠乃領先提高粉色，用百斤小麥僅出二號粉五十七、八斤（比通常出二號粉六十一斤左右，比中糧公司的標準少出三、四斤）的辦法，向上海市場傾銷，在市場上相與抗衡。由於彼此提高粉色，所造成國家財富的浪費是非常嚴重的。以當時蘇南地區和上海全市粉廠自營部分的生產估計，全年要浪費麵粉達五十萬包之鉅。同時，還大大減低了二號粉應有的營養價值，直接影響人民健康。

這種藉提高粉色盲目競銷的現象，直到同年十二月間，經報紙提出批評後，方始制止。爲求進一步統一麵粉規格，改善產銷關係，貫徹政府增產節約號召，爭取正常的發展和進步，私營麵粉工業經過檢討後，當即成立統一麵粉規格小組，由蘇南地區及上海市的麵粉廠商暨有關單位參加，具體研究和擬訂統一規格辦法。

經過半年多來不斷的研究、修正，目前已確定上海市場銷售的麵粉規格如下：㊀水分：目前以含百分之十三點五到十四爲準，以後按季節轉變，由中糧公司上海市公司隨時通知，進行調整；㊁灰分：扣除水分計算，以百分之零點六到零點六五爲標準；㊂筋力：原則上以百分之十點五乾麵筋爲準；㊃細度：二號粉應全部通過九號篩絹，留存於十至十一號篩絹之量暫不作硬性規定；㊄色澤：應按照中糧公司上海市公司所發給的粉樣製粉；㊅淨麥出粉率：二號粉不得低於六十八斤。以上規格的確定，對私營麵粉工業的增加生產，厲行節約，以及解決麵粉等的產銷關係，將起着一定的推動作用。爲貫徹這個統一規格起見，該業除成立規格委員會外，並決定各單位無論麵粉門市批發日報表或來貨登記表，均應詳細塡明麵粉規格報該會查核，如發現有規格不合標準者，將按情節輕重受到一定的議處。估計麵粉的統一規格辦法實施後，一定可以徹底消除私營麵粉工業同業之間過去那種盲目競銷的偏向，並使私之間的產銷關係趨於正常化和合理化，進而減少糧食浪費，增加生產；同時，也可爲其他地區的麵粉工業開創一個統一規格的範例。

首批暑期露營結束 各校同學三百餘人受到鍛鍊

【本報訊】上海市學生第一批暑期露營生活前天結束，參加露營的各校文娛體育幹部同學三百多人，已於昨天早晨精神飽滿地返回市區。

在短短三天的露營生活中，同學們受到了各種軍事行動、集體生活和勞動的鍛鍊，進一步加強了組織性紀律性，培養了團結互助，克服困難的集體主義精神。在解放軍同志的指導下，同學們進行營地挖溝工程、行軍和「夜間繳械」、「夜間探索」等軍事遊戲；在營地並舉行了月光晚會、營火晚會等文藝性活動。會上大家愉快地欣賞音樂歌曲和朗誦美麗的詩篇。六日早晨，同學們行軍三十里，訪問了諸翟鄉農村，路上雖然遇到傾盆大雨，但同學們始終精神抖擻，到達目的地，沒有一個人掉隊，表現了不向困難低頭的勇敢精神。

爲了更好地開展第二批露營的工作，暑期露營工作組將總結這次工作的優缺點和收穫。各中隊的工作彙報於今天下午舉行。會上將彙報這次露營工作，並討論第二批露營的有關事宜。

解決非名牌貨銷路問題 油墨業計劃統一規格

【本報訊】油墨工業在初步完成全業各種產品成本核算的基礎上，正計劃首先對黃色油墨實行統一規格。單是黃油墨，全業現有五十九個廠，色別和牌子極爲複雜，少數出「名牌」產品的廠產不應銷；多數廠卻積壓着很多產品，無生意可做。這次華東區城鄉物資交流會有二十九家中、小型廠參加，交易桌上放滿了樣品，使得買戶無法選擇，結果只成交了一億餘元，滯銷問題依然不能解決。

「五反」後，各廠在職工督促下，完成了產品成本核算工作，一向守祕的配料方法也就完全公開出來，給統一規格創造了條件。現已決定先對佔全業生產量百分之二十左右的黃色油墨實行統一規格，以原來審查各廠成本的專門小組爲基礎，另聘技術人員參加。現在準備工作已經開始，首先是向各廠進行產銷情況調查，了解各廠黃色油墨的品種，原料來源，售價，產量等情況；並邀集過一次供應原料（黃粉）的太業、精勤、新中等八個廠，座談原料規格和供應問題。

該業統一規格將是通過統購統銷方式來實現的。由公會和供應原料各廠組成一個機構，負責接受國營企業的定貨，再分配任務，統配原料給各廠按統一規格生產。這項計劃預計十月份即可實行，然後再對黑色和藍色油墨作統一規格的計劃工作。黃色油墨實行統一規格後，油墨業將部分解決非名牌產品銷路問題，從而能更好地爲人民文化建設事業服務。

有獎儲蓄明天開獎 儲戶參觀開獎須憑證入場

【本報訊】中國人民銀行上海分行所辦之一九五二年七月份（第二十期）有獎儲蓄，定本月十日（星期日）上午九時在浦東烟廠路三十九弄二十號輪昌紗廠大禮堂舉行開獎。本期共收儲七十六萬七千整戶，獎金及獎額分配如下：㊀頭獎七個，獎金每個二千萬元。㊁副頭獎一個，獎金一、三四〇萬元。㊂二獎十四個，獎金每個五百萬元。㊃副二獎二個，獎金每個三三五萬元。㊄三獎七十七個，獎金每個一百萬元。㊅四獎三〇、六八〇個，獎金每個四萬元。連環頭獎獎金每個二百萬元。連環二獎獎金每個五十萬元。連環三獎獎金每個十萬元。連環四獎獎金每個四萬元。儲戶參觀開獎，憑入場證入場，無證恕不招待。

上海高校統一招生報名第一日 近三千同學辦理報名手續

【本報訊】上海高等學校統一招生於昨天上午在震旦大學附中內開始報名，至昨天下午五時半止，報名人數共計二、八九七名。

這次報名手續與往年不同，各校本屆高中畢業生都已於五、六兩日辦理了集體報名登記，昨天，各校都推派了代表，按照預定時間前往報名。非本屆畢業及同等學力的個別報名同學，也都很有秩序地排列成隊，辦理手續。播音機並不斷地介紹有關報名手續問題，隨時替同學解決疑難。

今明兩天繼續在震旦大學辦理報名手續。

擁護驅逐帝國主義間諜才爾孟出境的措施 震旦師生舉行反帝鬥爭勝利大會

【本報訊】上海市軍事管制委員會接受震旦大學師生員工的正義要求，八月七日發佈命令將帝國主義分子才爾孟驅逐出境。震旦大學師生員工爲擁護軍管會的賢明措施，於七日舉行震旦大學反帝鬥爭勝利大會。

會上，胡文耀校長憤怒的揭露了才爾孟的不法罪行，他說：「除了震旦大學師生員工控訴揭發的罪行外，才爾孟在人民政府公安局親口供認他曾勾結法帝捕房，破壞學生愛國運動，並曾逮捕愛國同學。他又參加了帝國主義的間諜活動。解放後他還收買人民政府的公職人員，刺探國家機密，隱匿反革命分子財產。這一連串鐵一般的事實，充分說明了才爾孟是個披着宗教外衣的帝國主義間諜分子。爲了保衛我們的祖國，我們堅決擁護軍管會驅逐帝國主義分子才爾孟！」

理工學院院長金通尹發言擁護軍管會的賢明措施，並且說：「今天的大會說明了在共產黨和人民政府領導下，震旦大學師生員工的反帝愛國鬥爭又獲得了一次勝利。我們以後還要不斷提高警惕！提防帝國主義殘餘分子的陰謀破壞！」

教務處職員李長芳憤怒地說：「廿年來，我受才爾孟的蹂躪與毒害，不知不覺作了他的工具。今天，我站在震旦員工、天主教徒、中國人民的立場上堅決擁護軍管會將帝國主義分子才爾孟驅逐出境！」

事務處職員宋廣甫發言：「經過三反學習，我認淸了帝國主義分子對我的欺騙與毒害。我認爲驅逐才爾孟出境是中國人民共同的意志，也是中國天主教友一致的要求。」

工友喬如禮代表全校工友和同學李俊尉、黃玉先、張聖道、王維新等相繼發言，一致擁護軍管會驅逐才爾孟的賢明措施，並要求將才爾孟迅速驅逐出境！

大會在高呼「站穩立場，劃淸敵我界限！」「擁護軍管會驅逐才爾孟！」「堅決向帝國主義分子展開鬥爭！」的口號聲中，宣告結束。

「人民的戰士」影片受本市觀衆熱烈歡迎 一週來觀衆已達五十二萬餘人

【本報訊】「人民的戰士」影片配合慶祝「八一」建軍節隆重地在本市十九家影院映出以後，受到廣大觀衆的熱愛，自八月一日上映以來，影院的門口始終呈現出異常熱烈的情況，僅八月三日一天中，本市就有觀衆十二萬七千三百五十四人看了這張影片，至本月七日爲止，一週來觀衆人數已經有五十二萬五千二百十二人。現在「人民的戰士」仍在本市十家影院上映，觀衆在不斷地增加着。

廣大的觀衆看了「人民的戰士」都得到了一次深刻的教育，他們看到銀幕上我們人民軍隊的成長、壯大和人民戰士熱愛祖國的崇高的品質，都體會到：現在的幸福生活，是和毛主席、共產黨的領導以及人民解放軍的流血犧牲分不開的，要是沒有我們人民的軍隊把蔣匪軍消滅掉，我們怎麼會有今天的幸福呢？「人民的戰士」在本市映出給予人民的教育是巨大的，我們也可以從部隊戰士、工人、學生中的反映得到最具體的證明。

在「八一」建軍節前夕，解放日報社招待了駐滬警備部隊的十二位人民戰士舉行座談，戰士們一致表示要學習劉興、小萬頭強不屈的戰鬥精神，學習他們的革命英雄主義，發揮人民解放軍的光榮傳統，並且以實際行動使用劉興的戰鬥姿態來學習文化，來保衛華東和上海的生產建設。本市新華紗廠的工人許泉福、衛德嫻，國棉十四廠李模等在看了「人民的戰士」後，他們更具體的聯繫了自己的工作，用人民戰士不怕困難的戰鬥精神來搞好生產，爭取在生產改革中打個漂亮仗。

滬南女中、上海女中的兩個典型暑期學習班一部分學員和同學，他們在看過「人民的戰士」之後，在座談會上表示要學習人民戰士的優良品質，在黨和團的不斷幫助和教育下，使自己有了進步。很多同學還下了決心要爭取作一個優秀的青年團員。

從觀衆看了電影後的反映中，充分說明了「人民的戰士」這部影片的思想內容是深刻的，而對廣大羣衆所起的教育作用是巨大的。

本市簡訊

★江灣游泳池業已趕修完工，九日（星期六）上午起開放。每日開放二場，各場時間爲：上午七時半起，至十一時止；下午自一時半起，至五時止。各場票價均爲二千元，團體票一千五百元。售票時間：普通票在各場開放前半小時開始出售，每人限購二張，團體票須在前一天下午四時至七時，憑工會、部隊、機關、學校證明信購買，每次自五張起至一百五十張止。售票地點：㊀虹口體育場南邊門（虹口游泳池售票處）。㊁江灣游泳池大門口。該二處售票數額各佔總票數的一半。

★上海電信局北站營業處原來營業時間爲上午八時起至下午十一時止，現爲便利旅客起見，決定自八月十一日零時起，改爲通宵服務，嗣後旅客即在深夜，亦可儘量利用電信。

訂正：本報七日第二版所載「一九五二年暑期招生系科分類表」師範科體育類各校中，華東區蘇南師範學院（蘇州）應刪去。八月六日第三版刊登的「拯救和平，保衛和平」一文第四節「遮掩不住的細菌戰罪行」中倒數第十行第二個字「體」字應爲「彈」字。

華東師大通過思想改造氣象一新 教師間加強團結改進教學方法

同學認識不斷提高批判錯誤思想積極要求進步

【本報訊】華東師範大學經過偉大的反貪污、反浪費、反官僚主義運動，並在「三反」運動的勝利基礎上，開展對資產階級思想批判以後，全校呈現出一片蓬勃的新氣象。

首先，表現在教師間的眞誠團結，互助合作上。過去，教師與教師間存在着虛僞的客套，在教學上各搞一套，互不往來，根本談不上團結互助。經過思想批判後，大家都認識到這種態度是完全錯誤的，對人民教育事業必將帶來很大的損失。大家開始用集體主義的精神來改進教學，如教育系的「教育學」、「心理學」、中文系的「現代散文選及習作」等課，都成立了教研小組，參加教研小組的教師共同討論課程內容，擬訂教學提綱，並輪流由一人先在小組內試講一遍，經過大家再提意見及修正後再去講授，初步做到了集體教學。體育系科丁景淸、陳德銘兩位舞蹈先生，過去一向存在着虛僞的客氣，在教學上不能眞誠合作；如今她們常在一起商討教材，教法問題，甚至丁先生上課時，陳先生自動地從旁協助。

思想改造使師生間的關係改善了。過去有的教授，上課時常常來遲，下課後匆匆而去，對同學的學習漠不關心；部分同學們對老師也是「敬而遠之」，有意見當面不提，背後亂講。經過思想批判後，情況大大改變了。很多教師不僅能經常關心同學學習，搜集同學意見，甚至在下課十分鐘休息時間內，也向同學徵求意見，以便改進教學。同學們對教師有意見也不再背後批評，而是誠懇地當面提出。師生間團結的加強也直接改進了教學內容。如化學系過去開課程都是拘守成規，以致開的課程不能切合實際需要，經批判後，教師與同學就根據目前國家建設需要，開會研究討論，初步改進了課程內容。

經過思想分析批判，教師和同學對政治時事學習也普遍重視起來了。許多師生長期訂閱報紙雜誌，認眞研究有關自己業務的一類文章，進一步提高自己的政治認識和業務水平。報紙閱覽室裏每天總是擠滿了人，爭先恐後地閱讀當天新聞，致使十餘種報紙供不應求。爲了更好地學習時事，同學們紛紛自動成立讀報小組。如教育系二年級全班一百四十八位同學，成立了十一個讀報小組，每天利用早飯後至上課前一段時間講解時事，並時常舉行測驗，一般成績都在八十分以上；而且許多同學已經深切體會到，時事學習是一切學習和工作的動力。

由於同學們政治認識和思想水平的不斷提高，明確了未來的人民教師必須是「才德兼備，體魄強健，具有高度共產主義政治覺悟的優秀幹部」，因此，文娛體育活動受到同學們的普遍歡迎。參加早操的人已由百分之五十左右，增加到百分之九十以上。在每天下午的課外活動時間內，同學們都愉快地打球、舞蹈、做遊戲。

通過思想改造學習，教師們深切體驗到：自己教育的一代是「人類靈魂的工程師」，國家建設幹部的幹部，感到自己責任的重大，因而加強了教學上的責任感。如教育系朱有瓛教授在編寫「教育學」講義時，培養集體性與組織性，講到青年團與少年隊的組織時，就虛心地找團委會的同學提意見。

同學們在「三反」運動中，湧現出三百多位積極要求進步的同學，他們要求參加青年團。許多過去思想比較落後的同學，現在也下定決心，爭取做一個光榮的青年團員。許多青年團員更以實際行動來爭取做一個共產黨員。

經過思想批判，大家都認清了自己的錯誤思想及其發展下去的危害性，因而衷心感激黨和毛主席給他們的挽救，他們堅決表示：「今後要一跟共產黨走，聽毛主席話。」當華東教育部號召該校教育系一年級全體同學暫時離開學習崗位，到華東各地去作文盲調查統計工作時，他們都以愉快的心情，熱烈響應，在一天時間內，即整裝出發，並向全師大人保證：一定完成祖國交給他們的光榮任務，勝利回校。

目前，同學們正在思想批判的勝利基礎上進行思想小結，並訂出具體計劃，作爲今後努力方向。將要畢業的三、四年級同學更提出保證要無條件服從統一分配，他們的口號是：「祖國要我們到那裏，我們就到那裏。」一、二年級同學保證爲搞好業務，練好身體，協助校方做好院系調整工作而努力。（黃錦漢）

華東師大中國語文系教師 進行集體教課大大提高同學學習情緒

【本報訊】華東師範大學中國語文系在開學的時候，由於同學來自各校，所以開的課程是相當混亂的，存在着許多浪費的現象，不但教師教課費力，同學聽課也得不到什麼，甚至一門課只有兩三個人也開了，例如世界文學史只有兩個人聽課，歷代韻文選只有三個人聽課。同學們念過歷代韻文選（上）的很多，但這學期不需要開，因此造成了三個人聽一課的浪費現象。同時，又等着要開一門功課，一位教師認爲自己看過這類書籍很多，對這一門功課很有研究；一位教師認爲自己過去一直教這一門功課，現在被別人去教好像下不了台；有一位教師認爲自己比別人進步，對文學遺產有批判的能力，能批判地介紹給同學。這種情形，使整個系內的開課發生了許多困難。

在思想改造前，該系本來也採用過集體教課的方式，但直到「三反」運動開展以後，該系系主任許傑先生首先批判了自己的官僚主義作風；同時，他又指出自己沒有很好聯繫同學，沒有了解同學的情況，因此在開課上犯了些錯誤。其他教師在思想改造中，大家運用了批評與自我批評的武器，思想認識及政治覺悟亦有提高。如羅玉君先生由於她過去存在着濃厚的資產階級思想，因此在「外國文學名著選」課上，講課的觀點是很不正確的。她批評奧斯特洛夫斯基著的「鋼鐵是怎樣鍊成的」一書中主人公保爾・柯察金的三次戀愛，認爲保爾第一次與多妮亞的戀愛比較對的，這是因爲羅玉君先生同情多妮亞，站在資產階級的立場上說話。經過思想批判，羅玉君先生認識到自己過去觀點立場的不正確。她還批判了自己過去這種錯誤的批評是會給同學以很壞的影響。由於通過思想改造後，[illegible]的政治認識與思想水平的提高，使教師們都能批判自己過去的教學觀點和立場，重新用馬列主義來武裝自己的頭腦，因而，教學思想及態度有了較顯著的轉變。現代散文選及習作這一門功課更進一步進行集體教課，參加這一集體教課的教師有羅玉君、趙善詒、黃仲蘇、錢國榮、徐震鍔、朱幗鍾等先生。參加的教師在上課之前先集體準備個教案，上課時由一位教師主講（主講的教師是輪流的，每人以講完書本中一課爲原則），其餘參加集體教課的教師也和同學坐在一起聽講，記錄主講人在講解課文時的優缺點。下課後，大家集在一起，各人發表意見，指出主講人的優點和缺點。這種集體教課的辦法是很好的，在教師方面說：事先有了準備，並且因爲有兩個人以上，所以在準備時可以互相討論，對問題的分析就會更正確一些。同時因爲有了充分的準備，在講台上不致誇其談或言之無物，下課後還可以知道自己的缺點，以便改正。

現在，上散文選及習作課的全體同學，一致認爲集體教課的最大優點，是教師講課時內容豐富，對主題思想有較好的分析，並且能結合當前的各種運動，使同學易於理解和接受。其次，在寫作的技巧上，教師也講述得很詳細，都能指出和介紹新文藝作品寫作上的優點，使同學在寫作實習上有很大的幫助。

現代散文選及習作的課文都採用新的文藝作品，同時教師們不再以過去純技術觀點來教課，都抱着虛心的態度。[illegible]

[illegible]這樣一來，教師與教師之間的團結更緊密了，教師和同學之間也掃除了過去的隔膜，不但改進了教學與提高了教學質量，並且同學們學習的情緒也大大提高了。（竹舟）

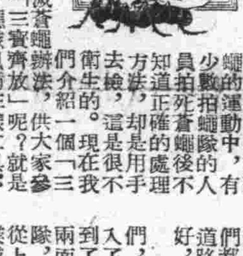

★在消滅蒼蠅的運動中，有少數拍蠅隊的人員拍死蒼蠅後不知道正確的處理方法，卻是用手去撿，這是很不衛生的。現在我們介紹一個「三寶齊放」的消滅蒼蠅辦法，供大家參考。什麼叫做「三寶齊放」呢？就是每個拍蠅隊員，應該具備三樣工具：一個是蠅拍，一個是鑷子（竹做的金屬做的都可以），一個是瓶子。拍了蒼蠅後，立刻用鑷子夾住投入瓶中，這樣，一面絕對避免用手去拿蒼蠅，一面消滅了蒼蠅，一面保障了健康，才能更好的推動愛國衛生運動。

★新市區四平鄉最壞的道路，又髒又崎嶇，因此大家都稱它爲「閻王路」，許多年來已經沒有人去修理它了。通過愛國衛生運動，四平鄉一帶的居民已經把這條「閻王路」翻修一遍，成爲整齊清潔的道路。因此居民們都說：「解放後什麼都改了樣，連道路也解放了。要不是共產黨的領導好，誰會相信這條道路能修好呢？」

是捕鼠模範又是滅蠅好手 北站區棣隆里居民連得紅旗

★北站區山西北路棣隆里居民們，在居民委員會領導下，熱烈地投入了愛國衛生運動。上月，他們奪到了全區捕鼠模範，普遍注射預防針兩面大紅旗。隨後又成立了五個滅蠅小組，從上月二十六日，該里居民們首先向蒼蠅展開了撲滅戰。工作了三天，並及時表揚了積極分子，舉行了小組賽，把大家的滅蠅熱情都鼓動起來了。這樣，一面大紅旗又掛到棣隆里來了。

現在，棣隆里居民們已訂立了愛國衛生公約，一致保證，要做到「一本里弄室內室外沒有一個蒼蠅和老鼠」。該里並預備了紅、黃、白三面旗子，每天分段檢查一次，最清潔的人家就給掛上紅旗，最不清潔的掛上白旗。居民們討論好了：「誰家查出一個蒼蠅，就給掛上一面白旗！」

★常熟區菜場攤販，自七月二十八日開始，展開了每週滅蠅紅旗競賽，優勝者由區分會獎給「本週滅蠅模範菜場」紅旗。在競賽中，每個攤販都帶了一只小瓶，裏面放了石灰水，隨時隨地把攤上的蒼蠅拍死後放入小瓶內，等到收攤時，把瓶內蒼蠅點交給小組長，由小組長記錄每天每人拍死蒼蠅的數字，再由各小組長交給各段的中心組長，中心組長記錄每天每小組的數字，最後由各段的中心組長將各小組的集中蒼蠅彙交給區衛生科銷燬。

滅蠅競賽的第一週，泰安路菜場成績最好，奪得紅旗。個人方面以五原路菜場周錫倫最好，他不但在自己攤上捕捉，而且還在其他蒼蠅多的地方去拍。現各段菜場攤販都熱烈的要爭取下週的紅旗。（林鵬達、張福生）

在毛主席的光輝照耀下，我們奔向遠大的前程！

——高等學校暑期畢業生堅決服從統一分配

讀者來信綜述

全國高等學校今年暑期畢業的學生，在人民政府統一分配下，就要走上工作崗位，參加國家建設工作。本報接到許多讀者來信，反映應屆畢業生堅決服從統一分配的熱烈情況，他們表示：生活在偉大的毛澤東時代的青年是幸福的，舊社會那種「畢業即失業」的現象已經根本消滅，祖國需要大批建設人才，我們高等學校應屆畢業同學熱烈響應祖國的召喚，願意服從統一分配工作。

許多讀者的來信中都充滿了對祖國的熱愛和能參加建設工作的自豪，交通大學王耀寰來信說：「我們全校七百零四位畢業同學全部服從統一分配，祖國要我們到那裏，我們就到那裏。我們認識到，知識應該是屬於勞動人民的，我們決心把知識還給勞動人民，忠誠地爲勞動人民服務。」浙江大學學生壽園來信說：「我們學校在前一段時期，從思想上服從統一分配的同學僅佔百分之十八，思想上有顧慮的佔百分之七十二，不願服從統一分配的佔百分之十。經過思想改造的學習後，情況完全改變，絕大部分同學堅決服從統一分配。許多同學說：過去我從來沒有想到自己是祖國、是人民的兒子，只想到自己的爸爸媽媽，今後我一定要以愛自己父母的感情來愛祖國。數學系一位同學當初塡表的時候三個志願都塡當研究生，現在認識到目前教育工作的重要，便決心做一個教育工作者。」

濟南山東農學院余之銘同學來信說：「每一想到在祖國準備進行大規模經濟建設時，我們也能貢獻出一分力量，實在無法抑制內心的愉快。我們覺得：工作在祖國任何一個角落，負起祖國交付的任何一種任務都是光榮的。我們山東農學院應屆畢業生一百七十五人全體服從統一分配。」

南通學院農藝系、畜牧獸醫系、紡織工程系、染化工程系全體畢業生和醫科全體在校畢業生寫信給毛主席說：「我們保證：全體以服從統一分配來報答您和黨三年來的培養。我們保證，這絕不是一時的熱情，我們要永遠做個爲人民服務的勤務員。在您的光輝照耀下，我們是幸福的！」該院畢業同學還寫了一封信向全華東高等學校畢業同學作革命的、友誼的競賽。

安徽大學物理系三年級馬文蔚、操鳳生、程賢浩、崔紹禰、許華平七人來信說：「爲了祖國的需要，我們提前一年畢業，今後到了工作崗位上，仍要不斷學習，更好地爲人民服務。」

以上的來信中，高等學校應屆畢業生都以主人翁的態度自覺地表示了服從統一分配的願望，決心以戰鬥的姿態走上工作崗位，要把自己鍛鍊得更加堅強，更有本領，肩負起建設偉大祖國的光榮任務。（本報讀者工作組）

不要有一個例外

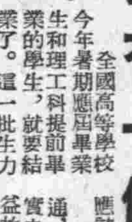

今年暑期應屆畢業生和理工科提前畢業的學生，就要結業了。這一批生力軍就快走上工作崗位，爲祖國建設服務了。兩年來，四萬高等學校畢業生服從了祖國的統一分配而就業，今年的高等學校畢業生的就業，意義更顯得重大。祖國需要大批的建設人才，這些人才絕大部分從學校來，祖國和人民極爲珍貴高等學校畢業生，國家的前途繫於他們身上，他們應該愉快服從統一分配，認眞工作，不負祖國和人民的期望。

三年來的形勢發展和愛國主義教育，使同學們的政治認識大大提高了，本屆畢業生服從統一分配的比例遠遠超過前兩年，他們絕大多數都能從祖國的需要出發，無條件地服從統一分配。像從前那樣患得患失、鬧地區、想家庭，爲待遇……的想法，現在幾乎絕跡了。許多學校畢業生開過大會，保證百分之百服從統一分配。這是青年同學走上工作崗位前對祖國對人民最可貴的表現，我們應該加以歡迎。

但是，也還有個別的同學沒有搞通，抗拒統一分配，或者口雖不言，心實未服。這些個別的同學，還把自己的利益放在前頭，眼光短淺，他們或則不願被分配去教書，或則不願拋家離友，或則不願坐辦公室，或則不願入邊疆。自然，這種人已經極少極少了，可是，既然還有，就得注意。

經過三反和思想改造，同學們不該有問題了，爲什麼還有？可見思想改造對這些人還未生效，沒有扎根，一經和實際問題接觸，舊思想舊毛病便又油然而生。對於這些個別的人，老師同學都還得多幫助，使他們能猛然省悟。

吸收兩年來的經驗，本屆統一分配工作，應該做得很好，根據集中使用，重點配備的方針，服從學用一致的原則，使本屆畢業生安心走上工作崗位，是極重要的任務。本屆畢業同學的服從統一分配學習就要結束了，希望在結束之時，我們能看見全國所有應屆畢業同學沒有一個例外地（除了生病）愉快地去爲國家建設服務。

★……唐昌

絕大的諷刺

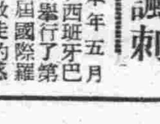

本年五月底，在西班牙巴塞隆那舉行了第三十五屆國際羅馬天主教徒的感恩大會。就是在那個巴塞隆那，西班牙工人領袖雷蒙多和他的同志們被囚進牢獄；而佛朗哥，這個雙手沾滿了西班牙人民鮮血的屠夫竟被邀爲大會貴賓，與羅馬派去的高級教長並座。

這一消息引起了各國天主教徒的憤慨。謝恩大會的在巴塞隆那舉行和佛朗哥的被邀請是對和平的天主教徒一大侮辱，法國的天主教徒、工人更提出抗議，抗議佛朗哥對雷蒙多及一切西班牙政治犯的迫害。同時，此一大會在西班牙舉行，顯然表示出梵蒂岡對佛朗哥的支持。（彬）

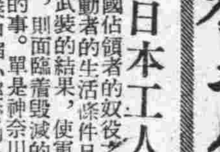

4 日本工人生活慘狀

在美國佔領者的奴役之下，日本被加緊重新武裝，吉田政府日趨法西斯化，勞動者的生活條件日益惡劣，人民的民主權利也遭到摧殘與踐踏。重新武裝的結果，使軍火工業迅速復活起來，與人民生活密切相關的和平工業，則面臨着毀滅的悲運。和平工業與中小企業的倒閉與破產成爲很平常的事。單是神奈川一縣，據該縣商工課的調查，去年一年內宣佈倒閉、歇業和縮小經營的企業達四千三百戶，佔該縣企業總數的十分之一。由於企業的倒閉、歇業和縮小經營，該縣去年又造成六千七百三十七人被解僱失業的惡果。

日本工人失業情況的嚴重，連吉田政府也無法加以掩飾，日內閣總理府統計局的「勞動力調查」（一九五一年九月份）數字表明，日本失業和半失業者有一千二百四十三萬人，差不多平均每戶有一個人失業。事實上自然並不止此數，因爲在農村還有大批隱藏的失業者。獨佔資本對工人階級的進攻是猖狂的，在工人大批失業的情況下，它們利用「合理化經營」作藉口，準備繼續解僱職工，而另一方面卻向農村去僱用更爲廉價的臨時工。因此在今天日本企業中又產生了一個特色，即一方面工人失業者日多，一方面臨時工的數目也越來越多。

在戰前，日本工人工資的低微是很出名的，據估計，現在一個普通工人的工資已比戰前降低了百分之二十至三十。中小企業工人的工資更爲低微，而且由於企業經營困難，拖延工資和欠薪也成爲很平常的事。在另一方面，實行固定工資制的在減少，而實行計件工資制的在增多，並且強迫實行「職級制」，即高級職員薪水特別多，低級職工薪資特別少。

工人的工資是大大減低了，但八小時工作制卻被打破了，不僅每小時的勞動率被加強了，而且在強迫加工和加班，一個工人每月加班五十小時是常有的事，更殘酷的則是加班加工都是白做，沒有工資。

工人被當做奴隸在使用，工廠沒有良好的安全設備，以致勞動災害事件層出不窮。據不完全統計，單是去年上半年，日本工人有二千二百零一人因工死亡，三萬三千七百四十二人永久不能勞動，二十五萬二千零八十一人暫時不能勞動，合計有二十八萬八千零二十四人被犧牲在勞動災害事件中。而這個統計還是極其不全面的。

日本工人以生命去換取低微的工資，並不能維持最低的生活。當工人拿到工資後，有百分之三十被政府以直接稅的名義勒索去，再加上無數的地方稅，工人每月收入所剩無幾。而物價的高漲與通貨膨脹的飛躍發展，則更是無形的殘酷剝削。

事實說明，日本工人必須爲保衛生活條件而鬥爭。由於日本變成美國的殖民地附屬國，要保衛生活權利，則必須改變目前日本的地位，因而日本工人們越來越積極的參加爭取民族獨立與和平民主的鬥爭，只有以實際行動來鬥爭，才能取得徹底勝利，這是日本工人階級從鬥爭中已經深刻體驗到的。（李）

「八一」運動大會的收穫

·華·

「八一」建軍節廿五週年體育運動大會是一個極有意義的盛會。在這次大會中，許多單位和個人表現出極優越的成績。這說明體育活動在人民解放軍中早已展開，不只使他們有了好的體格，而且培養了他們勇敢、堅毅、機敏、靈活和集體主義的優良品質。二十五年來，人民解放軍在中國共產黨和毛主席領導下，所以能夠戰勝了國內外敵人，主要是由於他們是人民的軍隊，具有高度的政治覺悟，不過堅強的體力，也是一個不可少的因素。

人民解放軍的戰士們的優良品質都在這次運動會中表現出來。「八一」籃球隊和東北軍區籃球隊，在與波蘭籃球隊的友誼賽上，能夠維持着領先或比較接近的積分，使着客軍感到威脅。這是蘇聯籃球隊帶給我們的教育，許多球隊的技術提高了，甚至提高到接近國際的水平。

田徑賽的成績也極優異，有四項成績突破了解放後的全國最高紀錄，我們把這四項紀錄和舊的紀錄作個比較：

㊀女子四百公尺接力〔新紀錄〕造成者：西南軍區隊，成績：五十四秒六。〔解放後全國最高紀錄〕造成者：西南軍區隊，成績：五十五秒七。（西南區人民體育大會）。〔解放前全國最高紀錄〕造成者：上海隊，成績：五十四秒六。（一九三三年全運會）。

㊁女子八百公尺接力〔新紀錄〕造成者：西南軍區隊，成績：一分五十五秒五。〔解放後全國最高紀錄〕造成者：西南軍區隊，成績：二分一秒二。（西南區人民體育運動大會）。〔解放前全國最高紀錄〕無。

㊂男子一千六百公尺接力〔新紀錄〕造成者：軍事學院隊，成績：三分三十四秒五。〔解放後全國最高紀錄〕造成者：吉林隊，成績：三分三十八秒八。（東北人民體育檢閱大會）。〔解放前全國最高紀錄〕造成者：上海隊，成績：三分三十一秒八。（一九三三年全運會）。

㊃女子跳遠〔新紀錄〕造成者：陳帆（空軍部隊），成績：五點〇二公尺。〔解放後全國最高紀錄〕造成者：畢秀貞，成績：四公尺九九。（京津田徑對抗）。〔解放前全國最高紀錄〕造成者：鄭銀嬌，成績：五公尺〇六。（一九三五年全運會）。

「八一」運動會的收穫是豐碩的，以後他們會創造出更優良的成績的。

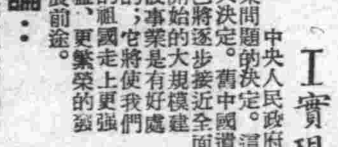

讀報提綱

Ⅰ 實現全面的勞動就業

中央人民政府政務院於本月三日公佈了關於勞動就業問題的決定。這是有計劃有步驟地全面消滅失業的重大決定。舊中國遺留下來的嚴重的社會失業問題，現在已將逐步接近全面解決的時候了。這對於我們祖國即將開始的大規模建設，是有好處的；它將使我們的祖國走上更強盛、更繁榮的發展前途。

問題討論： 有計劃、有步驟地實現全面的勞動就業後，將給祖國建設事業帶來什麼前途？

參考資料： 本報四日：人民日報社論：「有

Ⅱ 華東高等學校院系調整將開始

華東高等學校的院系調整即將開始。這是華東高等教育史上的新紀元。華東區高等學校的師生員工們在「三反」及思想改造的勝利基礎上，都表示熱烈擁護。絕大部分的院系調整計劃是完全適合祖國建設需要的。我們應該認淸，舊中國遺留給我們的高等學校是半殖民地、半封建社會的產物，因此，不論在機構上，還是在教學設備上，都是爲反動統治階級服務的。它是和新民主主義的教育制度背道而馳的。院系調整卻完全是爲祖國建設需要服務的。今後的高等學校將向計劃教育邁進。這樣才能夠配合祖國行將到來的大規模建設。

問題討論：
1 舊中國留給我們的高等學校具有怎樣的性質？它和新民主主義的教育根本的區別在那裏？
2 華東高等學校的院系調整是在什麼基礎上進行的？調整後的高等學校將向什麼方向發展？

參考資料： 本報六日：「認眞做好高等學校院系調整工作」

爲和平，爲新的人，爲人類更美好的將來！

第七屆國際電影節口號

勝利前進中的蘇聯電影

山英摘譯自「捷克電影」

第七屆國際電影節的標誌

在電影歷史上，有少數的影片是永久不朽的。這些傑出的作品充滿了新鮮的活力，使電影事業起着革命性的變化，因此，這些影片今天仍舊具有像最初放映時那樣的現實意義。這些被公認爲傑出影片的一大部分，就是偉大的蘇聯電影，其中尤以愛森斯坦所製的「波將金戰艦」一片最爲優秀而突出。

「波將金戰艦」以及根據高爾基小說攝製的「母親」兩部影片，對全世界電影藝術的發展，起了極大的作用。就是這些作品和這些作品的蘇聯導演普陀符金，終於使電影肯定的在藝術中佔有了一個重要的地位。「波將金戰艦」一片爲電影在藝術中所爭取到的崇高地位，已贏得了全世界進步藝術工作者一致的欽佩和共鳴。這個勝利並不僅限於知識分子，世界各國人民歡迎蘇聯電影，認爲它是到達美好將來的動力！當然，資本主義國家的政府、檢查機關、警察當局會儘一切的力量來禁止這些影片，假使無法禁止，則任意剪刪，歪曲內容。但是這些反動政府和警察機關的抵抗是無效的。蘇聯電影的國際重要性，從誕生到現在是日益發展着的，這是任何力量所阻擋不了的。在蘇聯本身而言，電影觀衆的數量以及他們的文化水平已擴展到了空前的程度。千百萬電影觀衆所看到的二十世紀二十年代的蘇聯電影，都是數一數二的好片子。一九五〇年單是蘇聯的觀衆就超過十億。蘇聯電影在國際間的地位亦相類似。而在當初只有一小部分的無產階級電影透過資產階級的軍檢查，才能得到放映的機會。今天最好的蘇聯電影，則已同時受到人民民主國家以及整個資本主義國家進步羣衆的熱烈歡迎。

「波將金戰艦」不再是一部唯一的傑作。全世界都熟知並熱愛「夏伯陽」、「彼得大帝」、「亞歷山大‧納夫斯基」等以及其他許多相類似的影片，這些影片都是在大戰期間和大戰以前所攝製的。戰後的蘇聯電影的藝術水平大大的提高了，道德的力量也大大的增強了。因爲這些製片者都感到他們對國家和國際的藝術使命非常重大。全世界的人民，不分種族、國籍、膚色、語言、政治和宗教信仰，都已逐漸認識到，蘇聯電影團結了他們的希望，表現了他們爭取美好生活的熱烈願望。

更重要的是能看到蘇聯電影的人民越來越多了。反動的和帝國主義的勢力一個接着一個的被摧毀了。德意志民主共和國在蘇聯電影界的協助和影響下，短期間就使國內的電影藝術有了驚人的提高。單在一九五〇年中，就有四十三部蘇聯電影來到中國，協助了中國的電影工作者在軍事和政治的勝利後，來摧毀人們腦際殘留着的舊世界的頑固思想堡壘。

近年來，蘇聯電影在國際電影節曾獲得了六十次以上的獎譽。因此，蘇聯先進的電影工作者的責任在近幾年中就愈見繁重了。蘇聯的藝術工作者責任不僅限於蘇聯本身，同時也及於世界各國，更及於所有指望蘇聯爲和平與自由堡壘的人民。

蘇維埃人民完全了解他們所負的對國家和國際的偉大使命。蘇聯政府和共產黨領導着蘇聯電影製片者負起更重要的責任。他們表現了不斷成長的思想的深度和藝術技巧，以適應着蘇聯大衆日益提高的文化水平和增長着的需要。由於上次大戰後電影事業發展的途徑所引起的政府和黨對這問題的關懷的一個特出的例子是一九四六年蘇聯共產黨中央委員會的決議，在這決議中，嚴厲地批評了戰爭以來許多影片在思想上和藝術上的缺點。這種及時的批評，其目的在於反對那些在蘇聯電影上可能發生的嚴重的麻痺現象。

一九四六年在捷克舉行的第一屆電影節，僅僅是爲了當前的國際競賽所作的一次預演。即使如此，在這次電影節所放映的蘇聯影片「宣誓」等已經開始爲它未來的特性造型。正是這樣，以導演亞歷山大爲首的包括吉柯索夫和留巴‧奧洛娃等演員在內的蘇聯代表團的出席，爲這樣的外國的和捷克電影工作者及新聞工作者的聚會建立了基礎。最初，這僅僅限於取得聯繫和交換情況，後來發展成爲眞正的工作會議，並且逐漸地對於以後的電影節的國際意義起了決定性的作用。

在第二屆國際電影節的影片選擇上，電影所具的社會作用的重要性開始顯現。在這次節日放映了蘇聯影片「皮羅果夫」等，提供了藝術表現的力量和進步標準。

一九四八年的第三屆電影節，是第一次眞正的當代影片藝術的國際評選，第一次有着裁判，標着這樣的口號，「爲新的人，爲更優美的人類生活！」黨在一九四六年所作的對思想和藝術上缺點的批評所起的效果開始顯露了。這效果很明顯地表現在得獎影片「西伯利亞交響曲」的主題上。這影片描述了蘇聯士兵的復員情況。把「爲世界和平鬥爭」作爲蘇聯電影劇本的主要任務，是「俄羅斯問題」的主旨，它取材於獲得和平獎的西蒙諾夫的戲劇。這是新的蘇聯電影戲劇政策第一次成功的果實——一個堅強地集中表現其社會和思想的任務的電影。另外還有得獎的「第三次打擊」，從這開始，蘇聯電影政策的路線向前發展着並產生了一些戰爭以來的最偉大的影片，如以後國際電影節的最優秀的獲獎片：「易北河會師」等，以及第五次電影節的最優秀的獲獎片「攻克柏林」。

這些標誌着高度發展的蘇聯電影藝術是以爲世界和平鬥爭爲內容的。不單是第四和第五屆的獲獎影片如此，事實上它們僅僅是許多出色影片中的一小部分，——譬如「祕密使節」、「他們有祖國」，和許多其他的揭露了在第二次世界大戰時期及緊隨而來的戰後時期中西方國家的眞正意圖，這樣提出了我們當前的最迫切的問題。正是蘇聯電影的這種不妥協的戰鬥性和藝術及思想水平，給了第四屆電影節以最明確的特性，表現在節日口號上的：「爲和平，爲新的人，爲更美好的將來！」

蘇聯電影的最基本的要旨是表現當前的社會主義到共產主義的過渡。「我們的意圖必須被生活現實所創造」。第五屆國際電影節放映的共產主義建設中第一個表現這圖畫的題材的是：「幸福的生活」，它以表現一個集體農莊的轉變爲主題。這一類的電影還有「遠離莫斯科的地方」等，獲得了斯大林獎金。在一九五一年的國際電影節獲獎片中有了充分的表現：如「金星英雄」、「頓巴斯礦工」，這些偉大的影片具有着引人入勝的完整的形式和嚴肅的思想性，表現了即將進入共產主義的蘇維埃社會和蘇維埃人民在工業及農業上的創造性勞動中的偉大革命的進程。在卡羅維‧發利舉行的第六屆國際電影節，是世界進步電影藝術的偉大檢閱，無疑地說明了蘇聯電影居於領導地位。

以和平的理想和創造性的工作作爲國際生活的基礎，是蘇聯電影的主要和特殊的表現，也是蘇聯電影廣闊的主題。這個中心理想是所有蘇聯影片的特性，無論是故事片或者紀錄片，它們大多是熱情地表現出蘇聯各組成共和國的文化和生活（如紀錄片「蘇維埃阿爾美尼亞」和「繁榮的烏克蘭」，都是在一九五一年電影節得獎的），卡通片或者兒童片，如「漁人和魚的故事」或者「當聖誕樹亮起來的時候」；或者最近流行的科學影片，使得蘇聯影片易於接近廣大羣衆，得到了偉大的成就。最近蘇聯又以電影來作電視之用。

蘇聯電影始終忠於他們的進步藝術的偉大的素質，這些都表現於一九五一年電影節的決議。這些是使近來很多蘇聯出品具有特性的同一原理，它的最好的例子將要在卡羅維‧發利第七屆國際電影節展覽出來。

蘇聯去年攝製的「難忘的一九一九年」是以尼什湼夫斯基的同名劇本爲藍本。它紀錄了蘇聯人民英勇的保衛「紅色彼得堡」，抵抗干涉軍的革命歷史的全景。在影片裏顯示出外國干涉者進犯年青的蘇聯國家的政治背景，這部影片也担負起了所表現的主題。

蘇聯勞動者的主題成爲格拉西莫夫的影片「鄉村醫生」的小註。從一個鄉村醫院的平凡的生活和工作中，單純的醫生（由馬卡洛娃扮演）表現出了卡羅維‧發利的意念。

偉大的蘇聯藝術，科學和政治的傳統，久而有益的形象的賡續，在近年來，得到了蘇聯和科學的正確性，塑造成了人們的理想的生活傳記。傳記影片，它表現了影片「巴甫洛夫」是寫偉大的生理學家和心理學家的整體。記「米丘林」是關於生物學和遺傳學革命開拓者的描述。普陀符金的發明傳記片關於飛機的發明者茹闊夫斯基和偉大作曲家莫索爾斯基的生活和工作的影片，於一九五〇年在坎納斯獲獎。近來蘇聯的出品對這個偉大傳統有可貴的賡續，影片「塔拉斯‧舍甫欽科」描寫了烏克蘭民族英雄、畫家、詩人和革命家的永恒的生活。主要演員邦達爾丘克也是「金星英雄」的主角。在這部影片裏發揮了他的天才。

蘇維埃的紀錄片「在莫斯科屋頂」等在攝製中。現在蘇聯藝術工作者更攝製了其他主題的影片，如：「再會吧，美國」。普陀符金最近攝製了「收穫」等影片。

蘇聯電影藝術的特色，就是在蘇聯中央蘇維埃當局及先進藝術工作者各種方式協助與支持之下，各個蘇維埃共和國的製片事業已有了顯著的進步。這種文化的進步正是蘇維埃生活普遍和大規模進步的一個必然的象徵，因此，社會主義文化滲透到了全國最遼遠的角落。蘇維埃藝術工作者這種忘我合作的榜樣之一，就是最近完成的愛沙尼亞影片「可愛地的光明」，這是一部描述第二次世界大戰以後農業合作事業基礎的影片。

這種合作的精神並不僅限於蘇聯境內各共和國。蘇維埃的藝術工作者把他們廣博的經驗輸給人民民主國家的電影工作者，並且積極的與他們合作。這種友誼合作的結果，最突出的例子就是紀錄影片「新的捷克斯洛伐克」，這部影片的捷克作者和作曲家都獲得了斯大林獎金。中國電影工作者在蘇聯導演格拉西莫夫的協助下，攝製了兩部關於這個偉大國家再生的權威影片：「解放了的中國」與「中國人民的勝利」。這兩部影片也獲得了斯大林獎金。蘇聯和匈牙利合作的成果，可以拿影片「世界的青年」來代表。最後，像關於柏林世界青年聯歡節的紀錄片「我們擁護和平」，也是其中的一個傑出例子。

這些國家的藝術工作者創造性的集體工作，正是蘇維埃社會的一個特色，說明他們對電影的文化使命是帶有高度的負責精神的。電影不僅是攝製影片工作者本身的事情，今天已與整個羣衆息息相關。蘇聯觀衆對許多兄弟國家影片的關切就是一個明證。各兄弟國家的電影工作者也經常回訪蘇聯同業，大家互相討論和交流經驗。

蘇聯電影工作者對所有其他國家友好協助的目的，也就是蘇聯電影的目的和使命：協助創造一種具有社會主義的內容和民族形式的文化，做到眞正團結全世界進步人民，那末這種文化必將是和平鬥爭的不可戰勝的武器！

戲劇與電影

第五二期　每逢星期六出版

斯大林獎金獲得者、俄羅斯功勳演員邦達爾丘克在「塔拉斯‧舍甫欽科」一片中飾烏克蘭詩人舍甫欽科。此片榮獲一九五一年度斯大林獎金。

英雄的典範　夏伯陽

·藍·

在有着三十多年光輝歷史的蘇聯電影當中，「夏伯陽」這部影片是具體掌握了社會主義現實主義的創作方法，是用眞實生活與英雄史詩相結合，來表現蘇聯內戰情況的第一部影片。在「夏伯陽」影片裏，人民第一次看見了自己，看見了爲共產主義、爲革命而鬥爭的偉大戰士的形象。在「夏伯陽」裏面，蘇聯軍隊第一次被表現得如此有意義，如此不朽，如此眞實而自然，如此深刻而內容豐富。「夏伯陽」所以成爲蘇聯電影藝術發展史上劃時代的作品，並一直到現在，成爲觀衆所最愛看的影片，其最主要的原因便是在這裏。

「夏伯陽」影片的意義和成功，首先是被體現於中心人物身上的優異、純潔、高尚的思想所決定的。同時，影片又努力擺脫戰鬥的表面的「熱鬧」，而把英勇的戰鬥活動和影片主角的偉大人物的感情與思想，結合起來。

夏伯陽這個形象是蘇聯電影上的一大成功。在這裏，我們看見了這樣一位具有農民反抗思想的指揮官，在他身上綜合着介於游擊隊與正規軍之間的軍隊的基本屬性。他的性格中充滿着豪爽、剛毅、果敢的革命氣質。和夏伯陽同樣有極高地位的，還有一個著名人物——政治委員季米特利‧富爾曼諾夫。他在影片上顯出一個深深吸引人的，賦有鮮明的個性特徵的完善的人，同時又是普遍化了的布爾什維克黨的形象。恰恰是富爾曼諾夫才能在影片上揭露出布爾什維克黨的指導、組織、教育的作用，和偉大的共產主義思想的力量。

在影片最初的畫面裏，夏伯陽的英雄形象就異常有力和生動地出現在觀衆的眼前——在混亂不安的游擊隊羣衆面前，第一次出現了夏伯陽，這時，他的一聲怒吼：「站住！往那裏走？」便阻止了游擊隊的退卻，立刻恢復了羣衆的勇氣和力量。從這裏就表達了夏伯陽那種以制服羣衆的、意志堅強的指揮官氣質。接着在銀幕上，我們就看見他身先士卒地率領着戰士們向敵人衝去，一下子就把村莊奪回來了。

但是，夏伯陽是農民之子。在他身上一方面有着農民爲反抗壓迫而激烈戰鬥的英勇精神，一方面卻也反映着農民在革命行動中所表現的自發性與無組織性。因此，在夏伯陽戰勝不久，影片就出現了那帶領着工人志願分隊來到夏伯陽師裏的政治委員富爾曼諾夫同志。黨派富爾曼諾夫到夏伯陽師裏來，正是估計到了夏伯陽性格當中的這種矛盾，並具有充分的計劃要使得這支半游擊隊式的部隊逐漸正規化的原故。隨後，我們不但看見了夏伯陽所率領的廿五師，同時也看見了富爾曼諾夫如何從政治上指導和培養夏伯陽，使得工人戰士的參加，起了根本上的變化。最初，夏伯陽對富爾曼諾夫是冷淡的，不喜歡的；一天，當第三分隊的戰士違反了紀律，搶掠了老鄉的東西，富爾曼諾夫把第三分隊長日哈列夫拘禁起來的時候，夏伯陽更是火透了！他粗暴地質問富爾曼諾夫：「誰是這一師的主腦，你還是我？」而富爾曼諾夫卻能鎮靜自持，用堅定的聲音回答他說：「你」，接着又加上一句「和我」。夏伯陽大怒道：「我是夏伯陽，你要知道：我是夏伯陽！而你呢？你想佔別人的光榮嗎？你快給我滾出去！你算什麼東西？」富爾曼諾夫冷靜地反駁着：「你的光榮我不需要，可是，祗有派我到這兒來的黨，才能把我從師裏調開！你也是一個黨員，你應該知道這個。」這一場戲被那些前來感謝夏伯陽的農民們所打斷了；他們前來感謝夏伯陽，因爲戰士把掠奪的東西還給他們了。此時，夏伯陽才知道富爾曼諾夫是對的，曉得正是他，才在農民中間恢復了這一師的威望與信仰。在影片所有有決定意義的事件裏，都使我們感到政委的作用。富爾曼諾夫的教育工作，從夏伯陽個人的成長上十分明顯地看了出來。隨着劇情的發展，我們看見夏伯陽逐漸增長的對富爾曼諾夫的信任、感激、尊重和敬愛。在富爾曼諾夫的影響下，夏伯陽本人，和夏伯陽在一起的許多人們，同時也得着了教育，得着了改造。所以在最後，當夏伯陽不幸犧牲的時候，他的死亡並未妨礙該師的勝利——大敗屠爾斯托夫的白匪軍。爲了這次輝煌的勝利，列寧曾特別拍了一個電報給夏伯陽的士兵，爲他們肅清了烏拉爾戰場的敵人而祝賀。

在影片「夏伯陽」裏面，夏伯陽和富爾曼諾夫的形象是和整個師的形象分不開的。從而也就代表性地說明了蘇聯紅軍建軍的歷史，也便是蘇聯紅軍在形成和開始發展時期的夏伯陽師團的一個範本。

斯大林同志在「夏伯陽」拍完不久，曾寫信給當時的電影工作者們說：「蘇維埃政府期待你們有新的成功——新的影片，像「夏伯陽」那樣向大家宣揚爲蘇聯工農政權而奮鬥的偉大歷史事業，動員大家去完成任務，向大家提醒社會主義建設上的成就和困難。」

（本片將於本月十二日起在本市上映）

「難忘的一九一九年」的一幕：斯大林與紅軍海軍戰士會見。斯大林由穆‧蓋洛瓦尼扮演，海軍戰士由安德列耶夫扮演。

介紹蘇聯五彩紀錄影片「蘇維埃阿塞爾拜疆」

在裏海邊上，在蘇維埃祖國的南部舖展開阿塞爾拜疆的大地，面積八萬五千方公里，人口有三百多萬。高加索山峯的積雪，映照着共和國北部的邊疆。南方的太陽照耀着羊羣，山坡上是一片花氈似的牧草。集體農莊的牧人趕着羊羣，越走越遠，直達雲深高處。

阿塞爾拜疆的土地是肥美富饒的，地下蘊藏着無限寶藏。尼札米就是本地愛好自由的人民抵抗外來侵略時遺留下來的古蹟。以前這裏原是溝通歐亞的通商大道，古代稱阿塞爾拜疆爲「通往東方的門戶」。

阿塞爾拜疆的集體農莊的土地上種植着茶樹，有着肥沃的土地，富庶的南部，共和國的太陽下，熱帶的植物和葡萄，葡萄長在炎炎的太陽下，能做各種葡萄酒。阿塞爾拜疆的城市很美麗。基洛瓦巴德是共和國的首都，巴庫出產石油，是社會主義工業最強大最發達的中心之一。

一九二〇年，在第一個五年計劃時，列寧斯大林會把巴庫劃成油田。這些油田都是以頭等技術裝備的，高爾基稱呼舊的巴庫是地獄的寫照。這一切都是過去的事情了。現在的巴庫石油生產，到處都使用着電氣動力。蘇聯人民用勞動證明了波濤洶湧的裏海是產石油的海。在阿塞爾拜疆，人們學會了在大海上建築很多油塔。不管浪多大，都沒有從海底汲取石油還是不斷地經過油管流入岸上的油廠裏去。

強大的電力供應着共和國的各部門，強古老的庫拉河再也不能爲水力和電力。民好久以來的希望，和外國作浪造成災害了。在阿塞爾拜疆，高加索的國民經濟的各部門。計劃的年代裏，稱呼棉花爲「白金」。在斯大林五年計劃實現了人民千百萬瓦特的電力。

證據根據斯大林的計劃，在最近幾年，阿塞爾拜疆變成了蘇聯第二個植棉區。糧食的自給自足。現在，這兒的收穫增加了，集體農莊的建設計劃應該保證發展了。建設了新學校。人們有俱樂部和試驗室，圖書館也增加了，教養的人們——那些共產主義建設者的未來一代。在教育上有文化有過去人們稱巴庫爲「風城」，狂風中夾雜着黑色的塵埃，現在巴庫到處是灌木和花園，這座古老的城市恢復了青春。

偉大的阿塞爾拜疆詩人尼札密曾經憧憬過後代的幸福，這一天來到了，今天給阿塞爾拜疆青年設立了幾十所高等學校，成千的青年男女在這裏學習着。人民中間出現了許多學者，這些天才的人們攀登到科學的頂峯，社會主義阿塞爾拜疆的美術獲得了巨大的成就。

中南工業部金湘分局　寧湘礦務局第二廠　出品

各級飛輪牌鋅氧粉　成份：含氧化鋅90%→98.9%　用途：供製各種橡膠油漆

鋅氧渣子粉　氯化鋅渣子粉　供製氯化鋅硫酸鋅等

歡迎試用・數量準確・成份提高・價格便宜・品質提高

接洽處：
上海滇池路97號中南工業部駐滬聯營處　電話14860
漢口洞庭街55號中南有色金屬局經理室　電話3863
長沙南門外雨廠坪湖南有色金屬局　電話159
衡陽第一號信箱　電話120
上海化工原料染料公司　電話16388

中央人民政府交通部華東區海運管理局公告　(52)東海運字第1198號　一九五二年八月六日
（一）最近滬甬線客運人數日趨增多，本局爲適應旅客要求，關於江泰輪班期自八月十一日起改爲隔天開航，星期日亦照常行駛（如逢每月卅一日停航），即每逢陽曆單日上海開航，雙日寧波開航。（二）江泰輪班期調整以後，上海開航時間仍爲下午四時，並規定自開船日下午二時起至三時半止爲上客時間，特此公告。

★人民電台今日要目★

到九月底爲止，除美琪、滬光、東湖、金門每日下午映四場外，其他各院星期一至五下午映三場，逢星期六、日及例假日下午映四場。

蘇聯彩色紀錄影片　華語解說　蘇維埃阿塞爾拜疆　一千二三十人八折

影院	場次
大光明	二20 四20 六30 八30
大上海	二30 四40 六50 九時
北京	二30 四30 六30 八30
國際	二15 四15 六30 八30
新華	二50 四50 七時 九時
永安	二45 四45 七時 九時
衡山	三時 五時 七時 九時
匯山	二30 四30 六45 八45
東湖	二20 四20 六20 八20
金門	三時 五時 七時 九時
皇后	二20 四20 六25 八25
淮海	二55 四55 七時 九時
國泰	二20 四20 六30 八30
和平	二15 四15 六30 八30
解放	二45 四45 七時 九時
銀都	三時 五時 七時 九時
滬光	二20 四20 六20 八20
美琪	二50 四50 七時 九時

東北電影製片廠出品故事片　人民的戰士

金城　今天四場 2.30 4.35 6.40 8.45　蘇聯影片　鋤奸記　國語對白　明晨早場八30 十30

影院	場次	片名
上海	二15 四30 六45 九時	明晨早場 斯維爾德洛夫（國語對白）
長城	一45 四・六15 八30	
滬東	二半 四45 七時 九15	
東海	三時 四15 六30 八45	
蓬萊	二45 四45 七時 九時	蘇聯五彩動畫集錦
榮金	二15 四15 六30 八30	
華德	二45 七15 九15	鋼鐵戰士
大都會	二15 四15 六40 八45	故事片 走向新中國
泰山	二20 四20 六40 八40	
浙江	二45 四45 七 九	
山西	二45 四45 七05 九05	
天韻	二15 四15 六30 八30	
大滬	二45 四45 七15 九15	
平安	二時 四10 六20 八30	斯維爾德洛夫
西海	二45 五時 九時	

長江　冷氣開放　今夜七時半　京劇　秋風（閻）松楊排　張文涓、新艷秋（主演）薛平貴與王寶釧

人民大舞台今夜公演李逵與燕青

冷氣開放　金都 30084　日夜兩場　二半・八時　白蛇傳　合作劇團演出三幕神話越劇　編劇：劉紅楓　導演：金風卓雲　演期無多　即將歇夏

麗都 94110 60083　日休息・夜八時　芳華劇團　西廂記　今天祇演夜場　節目：11時半 1330 KC　電話98157 92332

中央 92780　春光越劇團　梁山伯與祝英台　日二時半　夜八時正　1080 KC 日場轉播

大衆　冷氣開放　今夜八時公演　寶蓮燈（兒童全票）　明天日夜兩場　（上午九時半）　東華京劇實驗團演出

共舞台 84808・85153　今明日夜兩場　哪吒（全部）

天蟾　電話90560　今明日夜連演（三四本）　孫悟空　珠項慶

中國　今夜四本西遊記　明天二本　97177

分類廣告　遺失　招尋　招生

行情（八月八日）

折實牌價（八月九日）五五二〇元（和昨日相同）

工資分每分牌價 二五九二元

公債牌價：八月上旬分值 二四三九七元

外匯牌價・金銀收兌牌價・食米・雜糧・食糖・新藥・化工原料・五金・石油・橡膠・文化用品・染料・顏料・肥料・蔬菜地貨・水產・茶葉・零售價格・水果・蛋品・藥材・各地行情（無錫、天津）

世界原料困難問題

K·羅卡謝夫

譯者按：康斯坦丁·羅卡謝夫教授是一位地質學和地理學的權威。他是莫斯科國立大學和莫斯科國際貿易學院的主持人，他對世界自然資料的寫作很廣博。羅卡謝夫教授是出席莫斯科國際經濟會議的蘇聯代表團的專家。

這次莫斯科國際經濟會議集中注意問題之一，就是今日世界的原料情況。無疑的這是一個極重大的問題。在許多落後的國家裏，經濟生活是圍繞了生產原料出口而運轉的，另方面工業國家得不到他們所需的原料，也就無法生產工業成品。

美國進口原料佔他們需要量的百分比，鎂鋇、鉬爲九〇，錳八〇，鐵礬土六五，鎢、鎳、錫、鉻五〇—六〇。西歐國家依賴原料的進口更大。如果我們剔除英國及魯爾的煤，亞爾薩斯—洛林及瑞典的鐵，法國的鐵礬土，意大利的硫磺，那末西歐的原料是貧乏的。實際上所有的油，油產品，非鐵金屬，稀金屬（不必再提棉花、黃麻、橡膠及其他動植物原料）都要依賴進口的。

今天，各式各樣的金屬和化學品，包括若干稀有的種類在內，已更廣泛的應用到各種工業建設上去。缺少了任何一種原料的供應，就足以使整個工業瓦解，使許多工廠停工，使許多工人失業，甚至引起一國財政制度的失常，致造成通貨膨脹。

落後國家也會因原料貿易的失常，而遭受嚴重的打擊。這些國家大多是靠出賣原料，也就是他們「硬幣」的唯一來源，再把這「硬幣」來支付主要的工業成品和設備。

馬來亞靠橡膠和錫來取得收入，印尼靠橡膠、錫、油及鐵礬土，智利靠銅及硝石，玻利維亞靠錫，比屬剛果靠銅，錫和鈾礦，委內瑞拉靠油。

原料問題爲國際經濟會議所着重討論。許多發言者都提到：生產國家在販賣原料時和消費國家在收購原料時都遭到重重困難。西歐國家遭遇到後一類的困難更爲普遍，原因是他們缺乏「硬幣」及海運，同時對他們經常出售工業成品和取得原料的地區，交易也減少了。

國際貿易失常和西歐及美洲國家經濟軍事化的結果，首先受到影響的就是原料的供應。軍事生產膨脹，原料的搜購量也就擴大，一來是爲滿足目前的需要，二來是爲了戰略性的囤積。特別是在美國，倉庫裏堆積如山，千百萬噸寶貴的原料被「凍結」起來，同時對民用工業又是千方百計的限制配給。美國爲了進行軍事囤積，就調撥了八十三億美元的款項。去年中，按美國軍火局的統計，政府囤積戰略性的原料已達三十億美元，還有價值將近二十億美元的原料即將運到。同時，對民用工業用銅、錫、鉛、鋅、鎳、鋁及鎢的消費量則大量的削減。

西歐國家面臨着嚴重的困難。從一九四六至一九五〇的五年中，他們國際貿易的入超額已累積達三百四十億美元。他們的許多工業要靠外來的原料生產，現在因爲缺乏「硬幣」，處境極度艱困，特別是因爲戰爭工業獲得了原料供應的優先權。

一九五一年九至十二月，西歐短缺九百萬噸煤和二百五十萬噸焦煤。硫磺也告短絀。美國對硫磺的消耗量增加了，因此輸出於西歐的硫磺就減少了，從一九四九年的七十萬〇八千噸減少到一九五〇年的六十三萬八千噸。資本主義世界硫磺的需要量是七百二十五萬噸，然而資本主義世界一九五一年的產量不過六百萬噸。根據「金融時報」報道，英國因硫磺短絀，至少將有六十七種工業受到嚴重的影響。此外，對鉛、錫、鎢及其他原料也同樣供不應求。

首當其衝的當然是民用工業。所有屬於「北大西洋公約組織」的西歐國家，非軍事性所需用的原料消費量受到嚴格的限制。在意大利，不許用鎳、鋅及各種合金來製造的品種範圍很廣，包括農業器械、汽車及另件等。還有汽車工業，家用物品、運輸工具及建築機械等的製造商都得不到銅。意大利三分之一的機器工廠因爲原料缺乏而停工了。在比利時和西德，甚至連鋼的產量還未充分利用。在英國，一家聞名的電綫製造公司因爲缺少鋅，去年被迫關掉了一個工廠。

從以上所舉的實例裏，我們不難看到擴軍整軍備國家在工業方面所遭遇到的原料短絀問題。如果擴軍運動終止或鬆懈下來，那末現在所控制的資源就可以供給和平工業應用了。這樣就可以增加消費品的生產量，增加就業機會，使國際貿易正規化。

這樣一來，對東南亞、拉丁美洲和非洲生產力的發展，將有絕頂的重要性。眞的，在自然和人力資源這樣充沛的國家，因爲沒有發展工業和進出口貿易的關係，就要使絕大部分的人民過着貧窮的生活，這對目前世界的秩序來說，實在是一個挑戰！落後國家現在只能在受限制的市場裏出售原料，他們的進口器材和出口原料的價格，則完全受操縱他們貿易的國家控制。這樣就使他們的經濟地位非常不穩定，經常使他們處於不利的地位。

雖然原料曾一度出現過戰爭性的繁榮，可是落後國家沒有得到什麼大好處。他們所需要的機器及其他貨物的價格則繼續上漲，他們出口原料的價格則在跌價或劇烈的波動着。

國際經濟會議上一位巴西的代表就舉例：如把一九二五—二九年巴西出口每噸價格的指數作爲基數，同樣的數字在一九四九年增加到二八九，然而一九四九年進口每噸價格的指數則已增至四五八。巴西在國外的購買力因此已從一〇〇跌至六三。

隨着原料價格的暴利高潮而來的是慘跌，這樣就使生產原料國家的處境更爲困難。一九五一年十月份開始的慘跌，主要是影響了糧食、羊毛、棉花及橡膠等。煤、鋼及非鐵金屬受到影響較小，這裏的區別就很明顯了。糧食、羊毛、棉花以及橡膠主要是民用的，價錢當然是下跌的。亞歷山大港棉花交易所經常發生恐慌，那裏的倉庫塞滿了賣不掉的棉花，最後埃及政府只得下令削減棉價。

落後國家企圖向西方國家多買些主要的工業設備和貨物，有時候即使有的是「硬幣」，也未獲成功。對若干落後國家金屬資源所作的各種計劃，實際上純粹是爲他們自已戰略的目的，對這些國家的經濟發展毫無補益。

除了大量的原料被轉入非生產的戰爭的用途外，許多西歐和美洲國家的經濟命運受到了磨折，那就是：慣常的貿易路綫被阻塞了。國際經濟會議許多代表表示：國際貿易的萎縮以及原料進出口所遭受的困難，不僅是因爲付款的情況太壞，還有就是在貿易方面所樹立的人爲障礙，以及根據非經濟原因所樹立的不平等的限制。

如果情況稍爲正常些，西歐國家可以不花金元，取得大量的煤、木材、鐵、錳、油及其他原料。這些貨物可以從蘇聯、中國以及其他人民民主國家買到。這樣做，將使他們更多的工人找到工做，同時又可以減低運輸成本。許多從前可以從歐洲大陸其他地區輸入到西歐的貨物，現在卻要從大西洋彼岸的國家運來，運費奇貴。一九五一年美國煤和五穀運到歐洲的運輸成本，比一九五〇年增加了十四倍。單是美國煤的運價，西歐國家去年支付了二億七千八百萬美元——相當於他們這一年美元赤字的百分之十三。

聯合國歐洲經濟委員會一九五一年所作的調查報告說：「對許多國家的國際收支平衡來說，美國煤是一個很重的負担。」這也意味着物價的狂漲，以及西歐工業一定程度的失常。

從這一切的事實，可以得出很顯明的結論：除非東、西貿易恢復，原料問題無法解決。

這個問題，更明確些，就是原料的價格和分配問題，最近已成爲「北大西洋公約組織」國家熱烈辯論的題材。爲了此事，這些有着同一經濟制度的國家引起了很大的磨擦和矛盾。爲了克服矛盾，美國已建立了一個國際原料委員會以及各種特種原料的委員會等，通過這些委員會再來分配銅、鉛、鋅、錫、鎢、鉬、鎳、鈷及其他原料等。可是，一九五一年九至十二月，照這些委員會所作的分配，美國取得了百分之七十六的鉬，百分之四十八的鎢，百分之五十的銅和鋅，百分之六十三的鎳以及百分之六十的鈷，今年分配的情況大致相仿。這當然不是其他國家所歡迎的。

美英之間對原料的「價格戰爭」，是司空見慣的，特別是對橡膠、錫、鎳、鉻及其他原料。英國控制了這些原料的生產，美國則停止收購這些原料以供民用，以達到壓低價格的目的。這種「價格戰爭」不但嚴重的打擊了英國的經濟，也打擊了許多落後國家，不但招致價格的驟然下跌，貿易消沉，市場困難以及原料的減產，結果使失業增加，人民的購買力降低。

很明顯，目前解決原料困難唯一的出路，是放棄擴軍運動，發展民用工業，使落後國家工業化，取消國際貿易方面的歧視政策，使東、西之間的經濟關係，在互利的基礎上走上正規和擴展的途徑。（小同譯自蘇聯「新聞」雜誌第十四期）

在嚴重的經濟危機威脅下
英國被迫縮小擴軍計劃

〔新華社北京四日電〕倫敦消息：英國嚴重的經濟危機已迫使保守黨政府不得不決定縮小英國的擴軍計劃，轉移力量來增加出口，以免無法擺脫的入超把英國導向經濟破產。

保守黨政府的這個決定，是英國首相邱吉爾於七月三十日向議會宣佈的。邱吉爾說：「一般說來，我們所作的決定將改變軍事生產，限制軍事生產的要求，並在今後幾年中使機器工業的生產力能騰出有價值的一部分來擴充我們民用品的出口。」邱吉爾承認，幾年來擴軍備戰已經損害了英國的經濟命根。這樣下去只能使英國日趨孱弱。他說：「如果沒有穩固的經濟基礎，就不能保證持久的軍事力量，而防務計劃如果沒有經濟資源來貫徹實行，也就站不住脚。」

儘管如此，邱吉爾卻仍然表示它還要竭力把美國命令的擴軍計劃執行到底。他保證英國要和美國以及其他在歐洲的「盟」「肩並肩地站在一起」。他拒絕具體說明，英國的擴軍計劃將縮減到什麼程度，不過他說，原定三年完成的四十七億英鎊擴軍計劃，將延長到四年至五年才能完成。

在邱吉爾宣佈上項決定以前，英國議會已對英國危急的經濟情勢進行了兩天的討論，英國財政大臣巴特勒向議員們作了報告。巴特勒在報告中表示：保守黨政府除削減軍火生產外，還要把更多的英國軍火出售給外國，以換取糧食與原料進口。此外，保守黨政府還決定進一步削減進口（其中包括已經一再減少的食物進口和紙張、紙漿、煙草等項工業品的進口），決定繼續實行實際上凍結英國工人工資的政策。巴特勒在報告中和往常一樣地要求工人加緊增加生產，努力節約，忍受犧牲。

從保守黨政府的這些措施中，可以明顯地看出英國經濟危機的嚴重性。邱吉爾說：「我們現在要向下院和全世界報告，我們的財政儲備已在進一步抽緊」。英國目前的黃金儲備不足十七億美元，這使英國「毫無辦法，太易於聽憑國外發生的意外事件所擺佈」。邱吉爾又說：「一個一度是氣燄萬丈而目前仍然是相當龐大的不列顛帝國必須担心我們如何能支付每個月的賬單，這對於聯合王國與各自治領說來實在是一個悲劇，我完全承認：我爲我在四周所見的思想和事態發展而苦惱。」

英國下院批准「一般性條約」
加深英統治集團內部的分裂

〔新華社北京四日電〕倫敦消息：英國議會下院在八月一日批准了美英法三國和西德傀儡政府簽訂的「一般性條約」。

以重新武裝西德爲目的的「一般性條約」，曾經在英國統治集團內部引起長期的爭論。包括工黨領導分子在內的許多人物，一方面害怕批准這個條約勢必引起英國人民的激烈反對，另一方面又担心復活了的德國軍國主義會威脅英國的利益，因此主張採取拖延的辦法。在這次下院舉行的兩天辯論中，英國外交大臣艾登在二十四小時之內兩次發表演說，竭力替這個條約辯護，企圖爭取下院最大多數議員的支持。但是表決結果，在參加投票的五百多名議員中仍然有二百五十三名投票反對批准「一般性條約」。保守黨政府僅僅以四十票的有限多數勉強使這個條約的動議獲得通過。在表決以前，工黨議員並提出議案，認爲批准一舉「不合時宜」。合衆社倫敦一日電認爲：英國下院批准「一般性條約」，加深了英國統治集團內部的分裂。

工黨領導人物之一達爾頓一日在下院的發言，反映了英國統治集團內部廣泛的憂慮不安情緒。達爾頓說，批准「一般性條約」是「違反英國人民意志而行事的」。他又說：「英國輿論對於迅速重新武裝德國的主張，不但不熱心而且十分厭惡。」

北大西洋侵略集團遭新危機
法國不能完成擴軍計劃
美國財力支絀表示無力相助

〔新華社北京四日電〕巴黎消息：法國最近要求美國在今後三年給法國工業以六億二千三百萬美元的軍火訂貨，以便法國能得到它在目前的貿易危機中日趨耗竭的美元，來維持法國的工業與軍事生產。但是，美國因爲財力不足已正式拒絕了法國的要求。這一件事反映了北大西洋集團的備戰計劃已遭到了新的危機。

法國的要求是由法國總理比內在七月二十一日親自以備忘錄方式提交美國大使鄧恩的。據法新社透露，這個備忘錄強調：如果美國不給法國這批訂單，法國的工廠就要倒閉。「這樣，就可能帶給國家和社會方面嚴重的困難。」那時，法國就可能處於不得不重新考慮擴軍計劃的境地。

自從今年二月間，美國在北大西洋公約理事會里斯本會議上決定要法國在一九五二年度拿出一萬四千億法郎來擴軍備戰以後，當時已經深陷在經濟危機和政治危機之中的法國當局富爾政府想用增稅的辦法來籌措這筆巨額費用，結果因爲遭到強大的反對而倒了台。後來它的繼任者比內政府就使用了拚命減削民政開支，工業建設費用，社會保險經費和濫發公債等一連串辦法，但是仍然無法籌足這筆戰爭開支。法國國防部空軍總長蒙代爾六月間在國民議會承認說：「現在我們的軍事負担和國家的財政能力之間有着顯明的不平衡」。

在這種情況下，比內政府唯一的指望就是美國人提快實踐它在里斯本會議上曾經答應過要給法國巨額軍火訂貨的諾言。法國許多官員都一再流露出這種操切的心情。例如空軍總長蒙代爾在六月十八日就說：「如果沒有訂貨，空軍事業就可能倒退。」七月二十五日，國防部長普利文也說：「爲了發展或維持我們的軍事力量，必須解決海外訂貨問題。我希望華盛頓最高當局注意這些問題。」

但是，華盛頓當局卻沒有滿足巴黎當局的希望。在由美國大使鄧恩七月二十五日交給法國政府的覆文中，它只答應給法國一億八千五百萬美元的訂貨。美國國務卿艾奇遜在七月三十日表示，華盛頓這種作法是不得已的，因爲杜魯門原來所要求的「援外」撥款已經被國會大大削減——從七十九億九千九百八十萬美元削減到六十億三千一百九十四萬美元了。

美聯社說：「美國的決定使法國政府大吃一驚。……法國報紙和社會人士也爲之震驚。」各報都說：這樣一來，法國就不能履行在里斯本會議上的諾言，裝備並建立十個新的師了。報紙說：有幾家法國軍備工廠只好關門，至少有二萬五千人因此失業。從目前西歐的情形看來，「不能履行在里斯本會議上的諾言」的還不止法國一國。法新社在七月二十四日從華盛頓發出的一條電訊說：「此間消息靈通人士暗示：美國政府高級領袖們可能要修改北大西洋各國的擴軍計劃，因爲這個計劃被人認爲太大了。……很清楚地，北大西洋公約成員國不可能建立五十個師，也不可能在一九五二年獲得四千架飛機。」

〔新華社北京訊〕塔斯社莫斯科二日電：「消息報」發表了庫德里雅夫采夫的國際評論，討論擴張軍備運動對於法國的財政經濟的危害。

作者寫道：法國的經濟和財政担不起法國代表今年二月北大西洋公約理事會里斯本會議時在美國壓力下所承担的義務。在里斯本，爲了強迫法國統治集團承担更沉重的擴張軍備義務，美國答應增加對法國的「援助」。美國所答應的東西中間，包括三年中向法國訂購總值六億二千五百萬美元的軍事定貨。法國統治集團對這個「援助」諾言大爲雀躍，因爲這一方面能幫助法國資本家從戰爭訂貨中獲利，另一方面又能使法國得到他所需要的美元，來彌補法國在支付和對外貿易平衡方面的虧空。法國對美元的需要，最近變得特別迫切了，因爲美國限制來自西歐的入口的政策對法國的對外貿易有着越來越不利的影響。

作者接着說：法國政府代表警告美國人說：取消美國所答應的「援助」要引起不利的經濟後果和社會後果。但是法、美兩國間關於更多的美國訂貨的談判失敗了。美國統治集團竭力要使法國的統治集團進一步裁減民用工業，使法國勞動人民的境況進一步惡化，這樣來履行他們所承担的擴張軍備任務。這個政策無疑要使法國遭到經濟的和財政的災難。

約翰遜在講道中
讚揚新中國的成就

〔新華社布拉格八日電〕據倫敦「工人日報」報道，坎特伯雷教長約翰遜三日晚間在坎特伯雷教堂講道，題目是：「你們一定要曉得眞理，眞理就會叫你們得到自由」。這是這個教堂多年以來人數最多的一次晚禱。

約翰遜說：追求眞理的人是永遠不懈的。他讚揚新中國的成就，並且說：中華聖公會主教鄭和甫告訴過他：「在中國的人民政府之下做一個基督教徒，要比以前更容易了。因爲現在比以前更容易宣揚眞理。」

約翰遜說：「曉得眞理，曉得目前世界的形勢，這對基督徒來說，難道不是非常重要的嗎？假若他們曉得了眞理，他們就可以保證世界的和平。」他說：「感謝上帝，我們並沒有和中國作戰。願上帝保佑我們永遠不會和中國作戰。我知道中國人是最愛和平的人民，願上帝保佑英國人民能有耐心，去發現佔全世界人口四分之一的中國的眞相。」

約翰遜教長在晚禱結束後站在教堂西南角門外，和許多人談話與握手，在他周圍很快地聚集了百來個人。

美國鋼鐵工人罷工影響巨大
繼續沉重打擊擴軍備戰計劃
軍事生產在年底前難以恢復到罷工前的水平

〔新華社北京四日電〕華盛頓消息：歷時五十四天的美國全國鋼鐵工人大罷工雖然已經結束，但是罷工的影響仍在沉重地打擊着美國的備戰計劃和工業生產。

美國國防生產局局長富勒在七月二十八日發表聲明說：在各大鋼鐵工廠沒有全部恢復生產以前，成千使用鋼鐵的工廠將被迫關門。富勒在談到鋼鐵工人罷工對美國備戰生產的影響時指出：罷工已使石油工業每天損失足以取一百一十個油井的五千噸油管，罷工也已使原定於九月份開始生產的新建鋁工廠延遲出貨兩個或兩個月以上，而每延遲一天就等於損失一百萬磅原鋁；此外，罷工還使鐵路貨運損失了三百台柴油機車和兩萬輛貨車，這種損失將嚴重地影響軍事物資、農產品及其他重要產品的運輸。

美國國防部發言人也承認：在今年年底以前，軍事生產不會恢復到罷工前的水平。在罷工期間用存鋼來維持生產的許多製造廠在沒有得到新的鋼鐵供應以前，將不得不放慢生產速度。

被富勒稱爲「美國歷史上最大的一次生產停頓」的鋼鐵大罷工已使美國工業生產降低至朝鮮戰爭爆發以來的最低水平。美國聯邦準備局的報告指出：六月份美國工業生產指數爲二〇三，較戰後最高峯減少將近十分之一。儘管鋼鐵生產已經在逐漸恢復，七月份工業生產指數預料仍將繼續降低。

〔新華社北京五日電〕塔斯社莫斯科二日訊：謝夫欽科和庫利科瓦在「勞動報」發表關於國際勞工運動的述評。

他們指出：最近美國鋼鐵工人的罷工無疑地是一個勝利，雖然他們的要求並沒有完全得到滿足。壟斷資本家們竭力利用鋼鐵工業中的衝突，以便對勞工運動發動另一次進攻，摧毀工會，並且剝奪勞動人民的最後一點民主權利。鋼鐵工人們在不屈不撓的鬥爭中獲得了增加工資和在全國規模上簽訂集體合同的權利。

謝夫欽科和庫利科瓦接着說：倘若鋼鐵工人工會主席莫萊和他的同夥不採取機會主義的政策，勞動人民的勝利必然還要大些。雖然原定一月一日舉行罷工，莫萊和他們把時間拖延了將近六個月，到六月二日才開始。莫萊和資方代表舉行無休止的談判，力圖不惜一切代價解決爭執。

謝夫欽科和庫利科瓦寫道：然而，鋼鐵工人罷工所獲得的肯定的成功，對美國整個勞工運動是非常重要的。除了鋼鐵工人以外，鐵礦業和製鋁業的工人們的工資也要增加。儘管美國政府宣佈的「緊急狀態」仍未廢除，儘管有僱主和反動工會首腦的聯合進攻，勞動人民的勇敢與堅定，使他們的切身要求得到了滿足。

美英法三國佔領當局
擴充西德鋼鐵工業
取消一切限制以便準備戰爭

〔新華社北京四日電〕塔斯社柏林訊：德國報紙消息：美英法三國佔領當局宣佈，自本年七月二十五日起，取消對西德的鋼產量以及對西德鋼鐵工業生產能力進一步發展的一切限制。大家知道，西方國家在這以前不過是對西德的鋼產量作形式上的限制而已。西方國家爲了準備戰爭，在確定這個限制的時候，就已經允許西德超過每年產鋼一千一百一十萬噸的限額了。據西柏林的「電訊報」報道：現在西德每年產鋼量是一千四百五十萬噸，明年西德鋼鐵工業將繼續擴充，以達到每年產鋼一千六百五十萬噸的水平。西方國家佔領當局同時還宣佈取消魯爾國際管制局。根據美國、英國和舒曼計劃各參與國的協定，魯爾國際管制局的職權和西方三國佔領當局對西德煤業和鋼鐵業的管制權都要移交給根據舒曼計劃成立的西歐煤鋼超級卡特爾的所謂「最高機構」，這個機構將爲美國壟斷資本所控制。取消對西德鋼鐵工業的限制，以及把西方三國佔領當局對西德重工業主要部門的管制權轉交給西歐超級卡特爾的「最高機構」，是加速西德軍國主義化的步驟，美帝國主義要把西德變爲侵略性北大西洋集團的軍火庫。

美國兵在法國

不久以前，離巴黎二十公里的郊外，建築了一排像兵營似的高大樓房。美國憲兵在這樓房的四周日夜巡迴着，樓房裏不斷傳出一陣陣講英語、法語、德語和打字機喧擾的聲音。這就是臭名昭著的歐洲軍司令李奇微總部的所在地。

在組織歐洲軍的計劃中，華爾街的老闆要法國人民扮演一個相當重要的角色。然而法國人民反對戰爭，不願意充當美帝的砲灰。今天美國的將軍們已這樣慨嘆地說出：「這些法國人，他們非常嚮往着自由，他們是怎樣也不會對我們效忠的。」

美國的外交家曾這樣地揭言：「我們美國人來到法國，就是幫助法國人民建立自由的生活，當這個願望實現的時候，我們就要回國的。」

但同時，在美國軍部深處所放着的印刷得精美的美國佔領軍規則和指示上却說：「無論戰時和平時，我們都要留駐在法國。」

法國刑法第七十五條上規定：「……凡出賣法國軍隊、法國土地給外國者處死刑……」但今天法國當權的人物，却早已把法國土地先後零售和批發地出賣了。法律條文，並不能對他們適用，這是遺憾的事。不過，當然歷史將會證明，法國人民是一定會向他們索取答案的。

李奇微的前任「歐洲軍」司令艾森豪威爾曾經發佈過這樣的命令，依據這個命令，美國佔領軍出入城市應該穿着便服。命令中並沒有敘明爲什麼要穿着便服，穿着便服的理由是不必要的，重要的是穿便服的欺騙、投機和強盜似的卑鄙行爲在巴黎和其他城市可以不被人注目。

去年八月二十六日，居民們捉住了一個強行打開小販的保險箱搶走箱中東西的美國水兵。另外有一次一個名叫烏斯發爾的美國軍官，企圖用僞造的支票騙購汽車。許多美國兵乘坐出租汽車，不付車費，在十字路口一跳下就揚長而去。在戲院及各種公共場所，常有醉漢似的美國兵在亂鬨亂鬧。

塞多魯是一個綠蔭叢叢的爲法國人所稱譽的小城市，高而古老的塔樓，稠密的樹林，在廣場、噴水池畔，屋頂，塔尖常停留着許多鴿子……今天美國空軍總部就設在這裏，美國醉漢們槍殺了鴿子，再也見不到它們的影蹤了。樹木被砍去僞裝飛機，稠密的樹林稀疏了。過去寧靜的氣氛已不復存在。車篷上寫有「USAF」（美國空軍）字樣的吉普車日夜在街上橫衝直撞，到處都站着高個子，手拿橡皮棍子，帶白鋼盔的美國憲兵。飯店酒館門口貼着「只招待美國人」的招示。人們不禁懷疑地說：「這是一個法國的城市嗎？」——不過又被佔領了。

在瑪爾幾里，這是一個不大的法國城市，全城擁擠着美國兵。這個城市的生產停頓了，工人也都失業了。來自大西洋彼岸的佔領者，在這裏設立了貯藏重達三百五十公斤的凝固汽油彈的倉庫。在這裏美國憲兵守衛着工廠進出口的大門，每個角落都架起機關槍，站着全身武裝的兵士，懼怕工人回到廠裏來。美國帝國主義掠奪法國人財產的同一樣情形也發生在其他城市，例如擠滿着美國兵的波爾多，有一個有二千餘工人製造拖拉機的工廠，也變爲美國軍用的倉庫。法國最先能製造飛機的柏列利奧工廠，今天同樣也駐滿了美國兵，工人也都被解僱了。

一系列工廠的關閉，使失業工人的數字激增，這其中有許多是年青人。巴黎和其他許多城市的街頭出現了一天比一天更多的無事可做無家可歸的青年失業工人。

馬歇爾化法國的災難同樣也反映在法國學生的生活上，缺點不僅存在於獎學金、公共宿舍、教材，並且也存在於教師之間。法國當前的教育事業，毫無疑義的是退步了。

法國青年如同全法國人民一樣，再也不能容忍這些美國兵帶來的災難和暴行了，反抗的怒潮一天比一天高漲起來，每天在城市和鄉村的各個地方，都出現「美國兵！滾蛋吧！」「在法國的美國兵，這就是戰神！」的標語。全法國正直的人們，反對美國佔領的示威遊行在各處爆發着，駐馬賽的美國兵歡迎美國的軍官來馬賽「訪問」，這一天，許多法國人民羣集在海岸上，突然自人羣中升起一串串聯着的氣球，上面繫着大標語：「美國兵！滾蛋！」幾分鐘後，同樣的標語繼續出現在天空，風把它們吹向軍艦上，岸上可清晰地看到美國兵在甲板上憤怒不安地看着天空中飄着的氣球，而岸上的人們則和諧地喊着：「我們要和平！美國兵滾回美國去！」

（多陽節譯自「年青一代」第十一期）

杜克洛向法院提出控訴
斥費加羅報歪曲其筆記

〔塔斯社巴黎二日電〕法國共產黨中央委員會書記杜克洛因爲「費加羅報」刊載了僞造的他的筆記本的摘錄，曾經在一九五二年七月二十三日寫信給「費加羅報」社長布利桑，並且要求這個報紙把信登出來。但是這個報紙沒有登載這封信，於是杜克洛向法院控訴「費加羅報」，並且把他寫給「費加羅報」的信的副本交給法院。「人道報」已在八月一日刊登了這封信。

杜克洛的信說：「你們在七月二十二日的「費加羅報」刊載了一篇文章。這篇文章談到我今年五月二十八日失去的我那個有政治和經濟劄記的私人筆記本。你們這篇文章有這麼一句話：「我們（在越南）的非正義戰爭使得人們有必要採取橫暴手段。」你們提出這樣一句話來，是爲了要使人們相信什麼共產黨說必須採取殘酷的手段；其實，像你們自己清楚知道的，這裏是揭穿繼續進行非正義戰爭必然引起的罪行。這樣看來，你們是用這種辦法來進行捏造，因爲沒有那一個共產黨員是發動和繼續進行越南戰爭的罪犯。至於種種暴行，只要看看一九四九年七月二十九日『證言報』奧耶加勒的文章就可以使眞相大白了。此外，你們裝作在我們動員人民羣衆以結束越南戰爭的活動中找出了所謂『陰謀』的荒謬『證據』。在這種情形之下，『費加羅報』除了只有一條路以外，再沒有別的路：他們只能要求對『人權聯盟』代表大會的代表們提出控訴，因爲這些代表是主張用和胡志明主席進行談判的方式來求得越南和平的。但是『費加羅報』還不止這樣，當它替共產黨的政策下斷語的時候，它把那些只能說明比內政府的政策的那些話，硬加在我的頭上，比內政府的政策要『準備採取暴力行動，造成有利於進行鎮壓的情況』。很顯然，這一切行動都應當算在政府的賬上，所以當『費加羅報』想把事情說成好像這些行動可以說明共產黨的政策的時候，它其實深深知道它是在歪曲事實。這一點是那樣確鑿無疑，以至七月十七日『費加羅報』所登載的我的筆記本的原文裏，上面這一段就被這個報紙從列舉比內政府所擬定和採取的措施的那一節中抽了出來。我一點也不想和『費加羅報』作什麼爭論，不過我想舉出你們歪曲事實的手段的典型例子來，使善良的讀者不至於被那些從我的筆記本中任意割裂下來的東西欺騙。何況我還不清楚這些摘錄已經被歪曲到什麼程度了呢！當然，我保留了在國民議會中把這些問題在我的同事面前全部提出來的權利。我請你，必要時我還要求你，依法公開地認眞作答。」

美國人在巴黎幹些什麼？

西德反動報紙「鏡報」發表了一段新聞，說明美國人在巴黎都愛幹些什麼。新聞譯文如下：

巴黎警察署公佈關於遺失後又找到的美國護照的統計，很好的說明了在巴黎的美國旅客們的興趣所在。在最近交到警察署的一百九十七張美國護照中，有七十八張是在酒吧間拾得的，在旅館拾得的有十二張，在戲院兩張，在妓院二十二張。其餘的數十張則是在馬路上拾得的。

DER SPIEGEL

BEDINGT verläßliche Aufschlüsse über die Interessen US amerikanischer Touristen in Paris gibt die jetzt veröffentlichte Polizeistatistik über verlorene und wiedergefundene Pässe. Insgesamt wurden 197 US Pässe auf den Polizeiwachen abgeliefert. Fundorte: Bars (78), Hotels (12), Theater (2), „tolerante" Häuser (22). Die restlichen Pässe wurden, nach Aussage der Ablieferer auf der Straße gefunden

…EIL die Presse mithörte, … sich der Gemein…

在國際紅十字大會上
蘇中代表重申立場
反對賦予紅十字國際委員會特權

〔新華社多倫多八日電〕國際紅十字大會在五日上午和下午繼續舉行會議。在五日下午的國際紅十字大會全體會議上，蘇聯、中國和其他人民民主國家的代表團重申它們對所謂紅十字國際委員會的立場，並在新章程、細則與其他決議提付表決時投票反對其中關於紅十字國際委員會享有特權的全部條款。蘇聯、中國和羅馬尼亞代表團宣佈它們不受那些條款的約束，並要求把它們的聲明列入大會記錄。五日上午的全體會議的工作就是通過大會青少年委員會的提案。

我全總函覆但尼斯夫人
聲援史密斯法受難者

〔新華社北京八日電〕中華全國總工會最近收到美國共產黨總書記但尼斯的夫人的來信，呼籲聲援美國拯救史密斯法受難者全國會議爲爭取釋放被無理逮捕的美共領袖及其他政治受難者的運動。中華全國總工會於八月六日函覆但尼斯夫人，該信全文如下：

但尼斯夫人：

親愛的朋友：

我們讀到了你六月二日的信和呼籲書，謹代表中國工人階級堅決支援你和美國拯救史密斯法受難者全國會議要求恢復美國政治犯自由的運動。

美國統治階級對於但尼斯等十一位美國工人階級領袖的判決與監禁，旨在鎮壓美國工人階級的先鋒隊——美國共產黨，打擊美國的工人運動，加強對黑種人民的歧視並窒息在生長中的美國和平運動。美國政府這種反動的措施不是證明它強大，而是說明它的脆弱，因爲它懼怕人民的力量，所以公開採取了希特勒的法西斯統治手段，這種卑鄙行動說明美國政府是反美國人民的，它也就是全世界愛好和平民主的人民的共同敵人。

美國政府企圖推行它旨在爲華爾街牟取更大利潤的戰爭政策，一方面在國外發動侵朝戰爭，拖延朝鮮停戰談判，並絕滅人性地在朝鮮和中國進行細菌戰，藉口「自願遣返」，拒絕遣返中朝戰俘以陰謀擴大戰爭。另一方面在國內鎮壓人民要求和平民主的運動，迫害美共領袖及其他民主分子。但是它在國內外的這些暴行，只有引起全世界愛好和平的人民更堅決地保衛和平民主的意志。我們相信在美國勞動人民團結一致與全世界人民的支持下，美國人民的民主自由權利是可以拯救的。祝你和其他美國朋友們在營救美國人民忠實的兒子但尼斯及其他受害者的運動中取得最後的勝利。

致以兄弟的敬禮。

中華全國總工會

一九五二年八月六日

劉寧一致電祝賀
印度舉行「亞洲週」

〔新華社北京八日電〕中華全國總工會副主席劉寧一，於八月七日致電全印和平理事會祕書處祕書、亞洲及太平洋區域和平會議籌備委員會副祕書長羅米西·錢德拉，祝賀印度籌備委員會在全印度舉行的「亞洲週」。電文如下：

亞洲及太平洋區域和平會議 印度籌備委員會

羅米西·錢德拉先生：

値此美帝國主義故意拖延朝鮮和平談判，積極重新武裝日本並陰謀擴大朝鮮戰爭至亞洲其他地區之際，你們於八月三日至十日在印度所舉行的「亞洲週」，對於推進印度與亞洲的和平運動，將有巨大的意義和貢獻。我們希望印度的廣大勞動人民積極地參加這個「亞洲週」，把他們的和平願望變爲一支強大的力量，來反對帝國主義的戰爭陰謀並保衛亞洲與世界的持久和平。祝你們工作勝利。

中華全國總工會副主席　劉寧一

一九五二年八月七日

迎接亞洲及太平洋區域和平會議
印度印尼積極進行籌備工作

〔新華社新德里八日電〕亞洲及太平洋區域和平會議籌備會議閉幕之後，印度的和平組織和廣大愛好和平人民正熱烈展開運動，準備推選代表，爲迎接今年九月間在北京召開的亞洲及太平洋區域和平會議積極進行籌備工作。

印度全國有二十多家報紙都以顯著地位刊載了籌備會議的宣言全文。出席籌備會議的印度首席代表高善必教授回國後，曾舉行了記者招待會，並以「爭取亞洲及太平洋區域的和平，爭取世界和平」爲題，寫了一篇文章，這篇文章在印度全國許多報刊廣泛刊載。印度代表雅克和辛格回國後，曾在孟買、阿拉哈巴德和德里作了幾次公共集會，向印度人民作了關於籌備會議的詳細報告。全印和平理事會祕書處祕書、亞洲及太平洋區域和平會議籌備委員會副祕書長羅米西·錢德拉也在每週寫一篇專欄文章，報道籌備會議情況。這些報告和文章已受到各階層人民的普遍重視。在德里，許多屬於不同黨派具有不同見解的各方面代表人物都表示願意支持亞洲及太平洋區域和平會議。

現在印度已經成立了亞洲及太平洋區域和平會議印度籌備委員會，總部設在德里。籌備委員會在七月三十日舉行了會議。參加籌備委員會的委員包括：德里各進步團體代表、印度共產黨、各黨派的許多國會議員，內有國大黨議員三人，印度共產黨代表哥伯南、海倫木克吉，工農大黨代表，人民社會黨國會領袖克里巴拉尼夫人等。籌備委員會已決定把八月三日到十日這一週定爲「亞洲週」，十日這一天舉行「亞洲日」，專門廣泛地宣傳召開亞洲及太平洋區域和平會議的重大意義。此外，籌備委員會並決定八月底在印度全國大多數省份召開發起會議。全印發起會議將於九月初在德里召開，屆時將選出印度出席亞洲及太平洋區域和平會議的具有廣泛代表性的代表團。籌備委員會的這些決定和號召，已獲得印度各地工會、農民組織、學生聯合會和婦女協會以及廣大印度人民的熱烈響應和擁護。

〔新華社北京八日電〕雅加達消息：印尼廣大人民正在印尼全國和平委員會的領導下，積極籌備參加將於九月間在北京舉行的亞洲及太平洋區域和平會議。

印尼全國和平委員會和其他團體的代表曾在七月二十七日召開會議，正式成立了亞洲及太平洋區域和平會議印尼籌備委員會，負責推動籌備事宜。籌備委員會推選了印尼農民統一陣綫國會議員西狄·打巴蒂爲主席，民族企業家阿平·東加爲副主席，印尼全國和平委員會主席納蘇蒂安和沙英爲祕書長。以及其他委員十九人。籌備委員會決定在亞洲及太平洋區域和平會議召開期間，在印尼舉辦和平展覽會。

日本文化界人士致函我文化界
表示努力鞏固日中兩國人民的友好合作
決派代表出席亞洲及太平洋區域和平會議

〔新華社北京八日電〕東京遲到消息：日本文化界人士於七月六日在東京舉行座談會，紀念「七七」事件十五週年。出席這個座談會的有中國研究所理事岩村三千夫、日中友好協會常任理事小澤正元、農業研究家島要一和音樂家關鑑子等著名的文化界人士約四十人。簽訂中日貿易協議的日本代表高良富和宮腰喜助的祕書松山和中尾和夫兩人也應邀參加會議，中尾和夫並在會上作了關於中日貿易協議的報告。

座談會通過了一項給中國文化界人士的信。信中說：我們極希望吸取正在進行新建設的中國文化藝術，廣泛地介紹給日本國民。我們希望實現兩國和平的文化交流，努力鞏固日中兩國人民的合作。

該信接着說：今晚我們親眼看到了關於締結中日貿易協議的情形的記錄，並聽了中尾和夫的報告，使我們興奮起來。對中國人民這樣的友情，日本反動政府却報之以和台灣的流亡政權締結「和平條約」，這使我們感到難以遏止的忿怒。

該信又說：我們在會上也談了去年九月郭沫若先生的「一封給日本人民的公開信」。我們深感身爲日本文化人，現在不能什麼也不管。

該信進一步強調說：不論有什麼阻礙，我們也要派遣日本文化人的代表到北京，出席亞洲及太平洋區域和平會議。我們宣誓要竭盡文化人的全力，無論如何也不能再使對不起中國文化界和人民的事件發生。

美日反動派勾結台灣殘匪
又釋放侵華戰犯八十六名

〔新華社北京八日電〕美國、日本吉田政府和國民黨殘匪相互勾結，於五日宣佈釋放在日本服刑的對中國人民欠下纍纍血債的侵華戰犯磯谷廉介等八十六名。

當今年四月二十八日吉田政府與國民黨殘匪在美國的指使下簽訂所謂「和平條約」時，國民黨殘匪竟在所謂「和平條約」的議定書中宣佈放棄對侵華戰犯的處理權利。當時，被中國軍事法庭判罪而在東京巢鴨監獄服刑的日本戰犯共計九十一人，其中有將級軍官十二人，包括惡名昭彰的前香港總督磯谷廉介。在這九十一名戰犯中，除了三人是在越南犯有戰爭罪行以外，其他八十八人都是屠殺中國人民的劊子手。八月五日，日蔣「和平條約」宣佈「生效」，吉田政府竟據此宣佈釋放全部侵華戰犯，磯谷廉介等八十六人已首先在當日被從巢鴨監獄釋放出來，另外兩名戰犯因病留在獄中。

日本投降以後，美國政府自始就在庇護、縱容和釋放日本戰犯，包括許多罪大惡極的侵華戰犯，例如前中國派遣軍總司令岡村寧次、前台灣總督小林躋造以及甲級戰犯重光葵等。一九四九年一月，美國又指使國民黨政府將前中國派遣軍總司令岡村寧次宣判無罪，並把其他二百六十名日本侵華戰犯一併遣返日本，後來又陸續予以釋放。